EDICION DE 14 PAGINAS
OFICINAS: AGUSTINAS 1269
TELEFONOS:
ADMINISTRACION Inglés 650. Nacional 77.
REDACCION Inglés 3114
Csilla 81-D

LA NACION

PRECIO: 10 CENTAVOS
NUMERO ATRASADO 20 CENTAVOS
SUSCRIPCIONES
Por 1 año . . . . . $ 25.— Por 6 meses $ 14.—
Por 3 meses . . . . $ 8.— 1 año extranjero

AÑO II
Santiago de Chile, Sábado 2 de Noviembre de 1918.
Núm. 660

La marcha fúnebre

(Traducido especialmente para "La Nación")

A lo largo del arrabal, que la llovizna convertía en corredor, sentía deseos de llorar. Sin embargo, se apresuraba, saltaba, de un adoquín a otro, sobre el espejo gris del suelo.

De lejos, la grácil silueta parecía elegante, y aún a la moda: los tobillos, finos como tallos, reposaban sobre zapatitos relucientes, de tacón bien cuadrado, la falda subía recta como una i; y el sombrero, en forma de apagador, apagaba mal, sobre la nuca, un cepo de luz rubia.

De cerca, la jovencita no era sino bonita, con su falda demasiado pobre, su sombrero devorado de polillas, su blusa de tela tan delgada que cualquiera habría visto latir su corazón.

Aunque su prisa no le dejase mucho tiempo para refleccionar, se sentía triste a morir. Tenía deseos de llorar a causa de todo: de su vida insípida, tan joven y ya sin porvenir y del rudo trabajo; y de la imposibilidad de ser coqueta... Todo: la casa familiar, la más hostil de todas las casas, el único cuarto, de eternas obsesiones: el padre persiguiendo a la madre alrededor de la estufa, arrastrando una silla, y el olor de las cacerolas, que repugnaba, después de la comida, y el olor a cocina que repugnaba antes; y el espejo grasiento que era preciso labar cada mañana, y en el descanso de la escalera, apostado cerca de la llave del agua, el grosero vecino con el torso desnudo, que, desde que aparecía ella con su jarro, le mostraba su rostro lunar de ojos crudos, de boca sonriente.

Y luego, había también la desolación de esta mañana oscura como una noche, la infinita monotonía del arroyo tan helado como un río, y todo este otoño enfermo, contagioso, y sobre todo las ráfagas bruscas y empedernidas de esta lluvia que concluía de ajar, de ridiculizar su vestido...

Nadie en el mundo a quién le estuviese más prohibida la alegría...

¿Nadie? Sí, alguien, que, en ese momento, salía con la espalda encorvada, de un portón de usina... Tenía justamente la misma edad que ella, y así como ella, en un taller de costura, él estaba prisionero en una herrería.

Volvió hacia un lado y otro su rostro azulado, que habría sido encantador si no hubiese estado tan enflaquecido, tan anonadado. Husmeó el cierzo helado, y luego se dejó llevar por él a lo largo de la calle plomiza y reluciente. Ponía uno ante el otro sus enormes zapatos con clavos vacilaba un poco a causa del viento, y no pensaba en nada, de temor a pensar en sí mismo y en lo que hacía en el mundo.

Así, el muchacho a quién el cierzo zarandeaba como lo hacía también el mundo, y la niña a quién el mal tiempo privaba también de sonreír, y cuyo vestido castigaba, —iban el uno hacia el otro.

Se habían encontrado dos veces, por casualidad; y esta vez, a la hora de la salida de los talleres, sin conocerse, ni haberse hablado, trataban de encontrarse por casualidad una tercera vez.

Sucedió que se aproximaban, en efecto, y que ella se engolfó en una callejuela, en el mismo momento en que súbitamente, apareció ante él como una hada.

El se detuvo, plantado sobre sus gruesos zapatos, pero sintiendo que la espalda y los hombros le temblaban. Sus ojos se dilataron sobre el rostro conmovido, recompensado...

Detúvose ella también, y tímidamente tendiéronse las manos como dos mendigos. Estrecháronse los dedos, más para tenerse que para saludarse, — pues no siempre sábese comenzar por el comienzo.

Inmobilizáronse un instante, buscando con seriedad hacia qué lado irían juntos. Partieron, valientemente, contra el viento, él con la nariz enrojecida, ella con los párpados rosados, teniendo entre ellos sus dos manos que no formaban sino una sola y que mecían.

Fué ella quién habló primero:

—Yo tengo hasta la una; ¿y Ud?

—Yo también! respondió él. No almorzaremos, entonces, ¿quiere?

—¡Sí, sí! exclamó ella, encantada de esta idea...

Ambos soltaron la risa, con timidez, al principio, como si ensayasen. Cuando se callaron, sus rostros permanecieron iluminados.

A cada paso que daban, el mundo entero cambiaba, cambiaba.

—¡Vea, ya no llueve, casi!

—¡Qué dicha!

Ella batió palmas... Sin embargo, la lluvia no había cesado de caer en la desolada decoración de la avenida.

—Ya que hace buen tiempo, sentémonos un momento...

—¡Espérese!

La detuvo con un gesto y, sacando un diario del bolsillo, los desplegó sobre el banco mojado.

—¡Ah! dijo ella, conmovida hasta las lagrimas por esta atención, cuán bueno es Ud.!

Sentóse y le miró con tal magnificencia que parecía estar sobre un trono. El se colocó a su lado. Ella alzó la cabeza:

Papá me golpearía si supiese dónde estoy!

—A mí, es mamá! replicó él. La evocación del peligro desafiado le causó alegría, y sonrieron, estando demasiado cerca uno de otro para atreverse a reir...

Sin embargo, como una ráfaga sacudiese sobre ellos el árbol, recibieron una verdadera ducha de gotas, y fueron obligados a sacudirse riendo.

Todo se ensombrecía. Lúgubres nubarrones negros, cada vez más numerosos, enlutaban el cielo y anegaban la tierra.

—Vea: qué lindo! dijo ella.

Mostraba las fachadas brillantes de agua, los techos baronizados, las losas obscuras de la acera, los chorros espejantes de la calzada.

—Sí, balbuceó él, sí.

Agregó, con admiración:

Quiso ella que caminaran un poco. El encontró que, en efecto, sería mejor. Se pusieron de pie y caminaron derecho ante ellos. Al marchar juntos, instante en instante su soledad se enriquecía.

Pasaron ante una ventana de piso bajo, semi-abierta. Por la abertura se divisaba una pieza desmantelada, sucia, siniestra, abandonada, que rezumaba humedad... Pero pensaron, estremeciéndose, en la pieza que podrían tener ellos. Después, pensaron con mayor intensidad aún en este aposento paradisíaco, al pasar ante otra ventana, de postigos cerrados...

Durante un instante, habían cerrado los ojos al mismo tiempo, ciegos ambos y guiados el uno por el otro.

Caminaban, caminaban. Las casas fueron disminuyendo, luego también los transeuntes. La gran avenida se convirtió en camino principal. Respiraron el aire libre a pleno pulmón... Una ráfaga de humo que se exhalaba de la usina varada hacia el horizonte, les trajo un olor de tierra mojada. Saborearon este perfume de campo, este perfume dominguero.

—Hace un momento, las nubes eran sucias, y ahora son gris perla, dijo una de sus vocesillas.

Después que hubieran caminado aún, se irguió repentinamente, a un lado del camino, como una aparición, un gran muro blanco. De lo alto de este muro emergían cipreses que parecían nuevos.

La mano en la mano, admiraron estos árboles, llegaron a la reja, se internaron por la avenida principal.

—Es un cementerio, dijo ella.

—Sí, es hermoso! respondió él, con visible emoción.

Recorrieron una avenida, luego otra; después se sentaron en un banco, tan impresionados por el lujoso esplendor del jardín, que sus manos no pensaron ya en juntarse.

—Vea, vea!

Desembocó y pasó un cortejo. La carroza fúnebre llevaba un paño blanco. Sus manos se volvieron a encontrar, se cogieron, y a causa de esta unión milagrosa, evocaron un cortejo, un bonito cortejo grave y tembloroso—que conducirían ellos; ella, la novia; él, el novio.

Era tan natural, tan justo, reemplazar el cortejo que pasaba por el que debía venir, que no tuvieron necesidad de hablarse para comunicarse este sueño, para creer en él.

Cuando se levantaron, los primeros pasos que dieron juntos fueron de una lentitud nupcial.

Dejaron el cementerio, con rostro radiante. Continuaron a lo largo del muro blanco, y se alejaron.

Sobre una piedra, no lejos, un hombre estaba sentado ante un órgano. Se acercaban cuando comenzó a tocar...

Era la gran marcha fúnebre, el **De profundis** mas desgarrador que haya lanzado, al azar, la tristeza de este mundo, la lamentación inmensa y siniestra, que llega a confundir los vivos con los muertos, y nos pone una máscara helada.

La pareja se detuvo, cautivada. Se miraron, con alegre mirar...

—Música, qué lindo! murmuró ella entre sus dientecitos, escuchando con toda atención.

—Ven... Ven, replicó él al fin.

Volvieron a caminar con paso ágil, alegre, ritmando alegremente su marcha sobre la más angustiosa de las melodías humanas—sonriendo, gorjeando, encontrando bien lo que era feo—sin saber todo lo que profería su boca de niños, sin saber todo lo que creaba su corazón genial.

HENRI BARBUSSE.

Los acontecimientos de Austria-Hungría

En la sección correspondiente hallarán nuestros lectores una información completa de los sensacionales sucesos que se desarrollan en los territorios que estaban dominados hasta ahora por la monarquía austro-húngara.

El más significativo sea quizá el asesinato del conde Tisza, político caracterizado por sus simpatías alemanas, cuyo retrato publicamos.

Ha sido proclamado presidente de la República de Hungría el conde Karolyi.

La personalidad de Karolyi

El conde Miguel Karolyi, pertenece a una de las más antiguas familias de la nobleza húngara. El conde Miguel se encontraba en los Estados Unidos recolectando fondos para emprender una campaña en favor de la democratización de Hungría, cuando empezó la guerra y regresó a Budapest después de haber permanecido durante un tiempo internado en Francia.

—He comprendido el verdadero valor de la democracia—declaró a su regreso a Hungría—durante mi permanencia en Estados Unidos, donde he visto que muchos húngaros, que habían emigrado de su patria por serles difícil, si no imposible la vida allí, se han convertido en ciudadanos que disfrutan de todos los derechos de los hombres, y gozan de una posición desahogada. Se impone cuanto antes una reorganización democrática de Hungría, bajo las bases de un derecho general al voto.

Karolyi, entró en la vida política, como heredero de su tío, el conde Alejandro Karolyi, quien durante muchos años fué jefe del partido Ultraconservador, de los Altos Agrarios, del que luego se apartó para unirse a los Independientes.

Cuando la guerra empezó, atacó vigorosamente al conde Tisza a causa del ultimátum enviado a Serbia. Desde entonces combatió en la oposición por el triunfo de sus ideales.

La plataforma de su partido hoy triunfante abarca los siguientes puntos:

Voto general, igual y secreto.

Revisión del tratado acordado a las múltiples nacionalidades que forman la nación húngara.

Política de manos abiertas hacía todas las nacionalidades durante la guerra y al acordarse la paz.

Completa independencia de Alemania.

Democratización de Hungría.

La familia de los Karolyi se ha significado siempre por la fe y la energía con que ha defendido sus ideas y de ahí que al conde Miguel Karolyi, que ha dado pruebas de su vigor en la oposición, se le denomine "el extremista hereditario."

Por sus trabajos en favor de la independencia de Hungría de la influencia alemana, el conde Miguel Karolyi ha sido siempre motivo de una activa persecución por parte de los elementos partidarios de Alemania.

EL CONDE DE TISZA, ASESINADO AYER

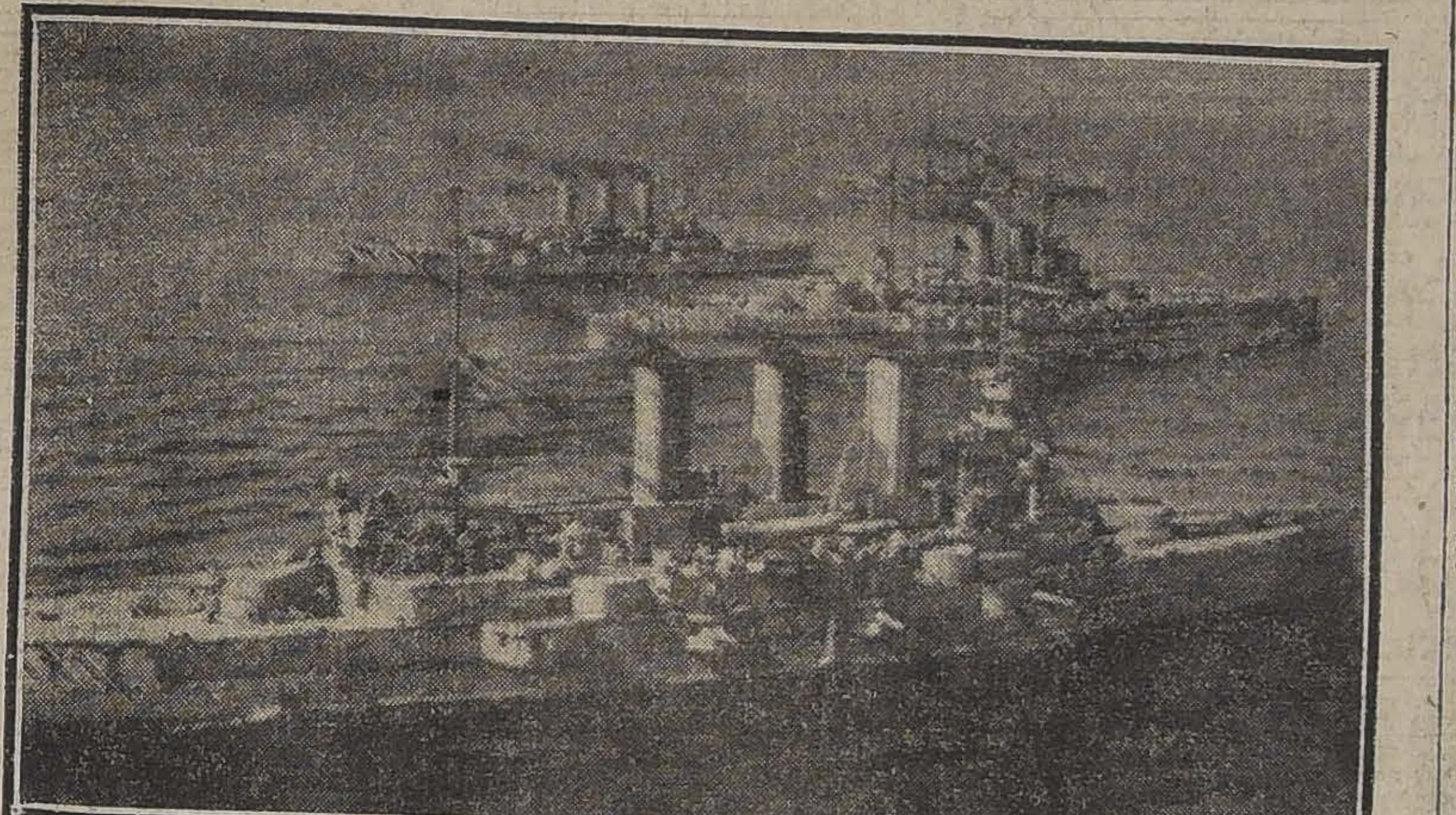
LA ESCUADRA AUSTRO-HUNGARA, QUE SE RINDIO AYER EN POLA

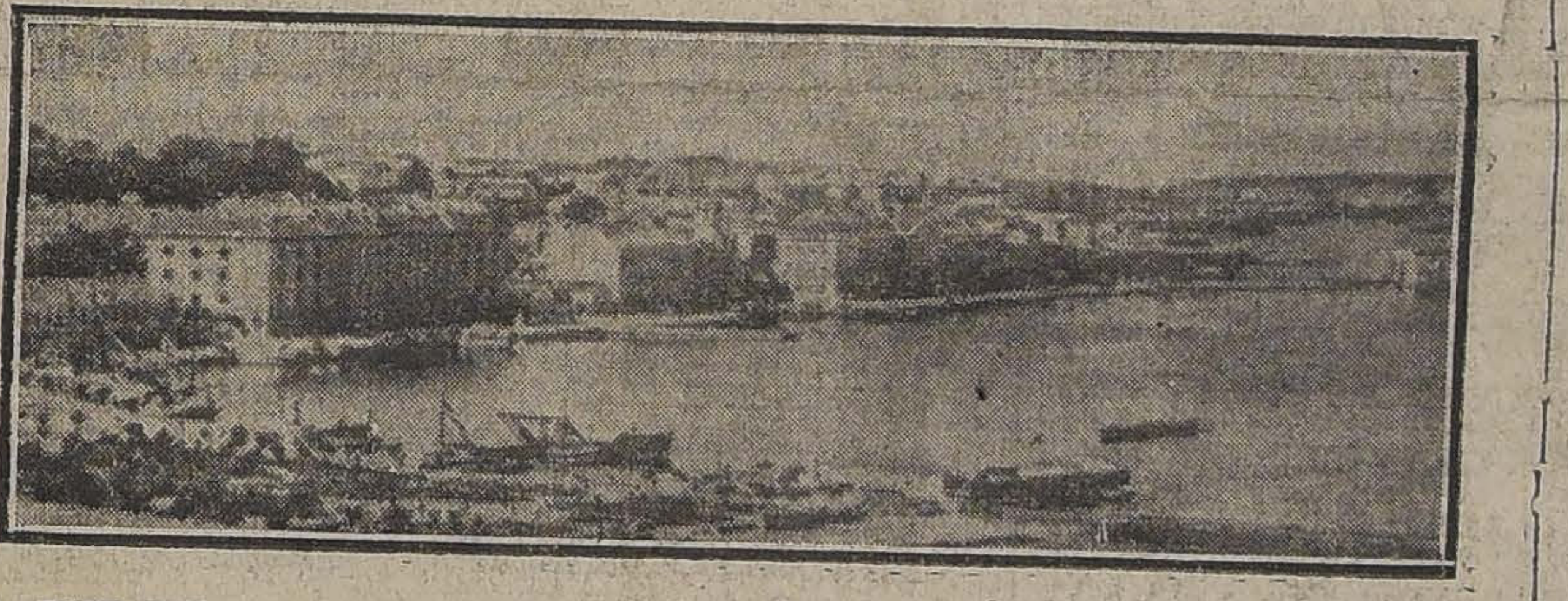
POLA.—BASE NAVAL DE AUSTRI A-HUNGRIA, DONDE SE RINDIO LA ESCUADRA IMPERIAL Y REAL

FIUME.—EL GRAN PUERTO DE HUNGRIA, QUE FUE DESALOJADO POR LOS EJERCITOS AUSTRO-HUNGAROS Y EN DONDE YA GOBIERNA EL CONSEJO NACIONAL CROATA

Gabriel D'Annunzio y su último "raid'

EN LA FOTOGRAFIA QUE FUE TOMADA AL EMPRENDER EL POETA SU VUELO SOBRE VIENA, APARECE D'ANNUNZIO EN EL CENTRO; A SU IZQUIERDA ESTA SU HIJO VENIERO D'ANNUNZIO Y A SU DERECHA EL TENIENTE CAMPIONI QUE MURIO HORAS DESPUES. EL AEROPLANO QUE SE VE AL FONDO ES UNO DE LOS SEIS "CAPRONI" QUE SE HA CONSTRUIDO ESPECIALMENTE PARA EMPRENDER EL BOMBARDEO DE VIENA. TIENE SEISCIENTOS CABALLOS DE FUERZA.

París, Septiembre de 1918.

Gabriel D'Annunzio el más gran poeta de Italia y su soldado más admirable. ¡Extraño y conmovedor espectáculo el de este espíritu, dedicado hasta ha poco a las puras especulaciones del arte, y que hoy se encuentra, por amor patrio, bajo la ruda disciplina de los campamentos!

No creo que la historia suministre muchos ejemplos más milagrosos de una vida glorificada por los dones más preciados del pensamiento y de la gloria universal; de una vida que hase depurado sin cesar por el continuo holocausto y el ardor inextinguible de servir las justas aspiraciones de su pueblo. D'Annunzio tuvo, en verdad, el raro, el prodigioso privilegio de galvanizar dicho pueblo con su palabra de fuego y arrastrarlo consigo. ¡Cuántos y cuántos no se habrían limitado a todo eso únicamente, conceptuando terminada una actuación bastante bella! Gabriel D'Annunzio, con su bélica actuación, ha santificado la belleza de sus frases con la belleza de sus actos. Ha mostrado que la acción es la hermana del ensueño, y desde el comienzo de la guerra, corriendo a cada instante trances de muerte, ganando galones y condecoraciones que sonle, sin duda, más gloriosos que los más resonantes triunfos de sus romances y de sus obras de teatro, manda, como oficial volador, una escuadrilla aérea.

Con esta bandada de pájaros metálicos fué a volar sobre Viena, y en lugar de bombas rrojó innumerables hojas de papel, proyectiles, si gustáis, de su alma inflamada. Leed en seguida los términos nobles y humanos en que se dirigió a los habitantes asustados de dicha capital:

"¡Vieneses: aprended a conocer a los italianos. Podríamos lanzar toneladas de bombas sobre vuestra ciudad, pero os enviamos solamente el saludo de nuestros tres colores de libertad.

"No hacemos la guerra a los niños, a los ancianos, a los enfermos. La hacemos a vuestro gobierno, gobierno ciego, obstinado y cruel, que no sabe daros ni libertad ni pan, y que os alimenta sólo con rencores e ilusiones.

"¡Vieneses, despertad!".

¿Cómo no sentirse admirado ante tal caballeresca hazaña, en que el corazón de un gran poeta palpita al unísono con el ritmo del motor que levanta el aeroplano de D'Annunzio por sobre los peligros?

Es imposible que el poder de ideal que vive en almas tan grandes no salga victorioso de esta espantosa tormenta de la guerra. El triunfo de la "Entente" será la restauración de los principios eternos de justicia, sin los cuales la civilización no sería sino una palabra irrisoria y una farsa siniestra.

PAUL MARGUERITTE.

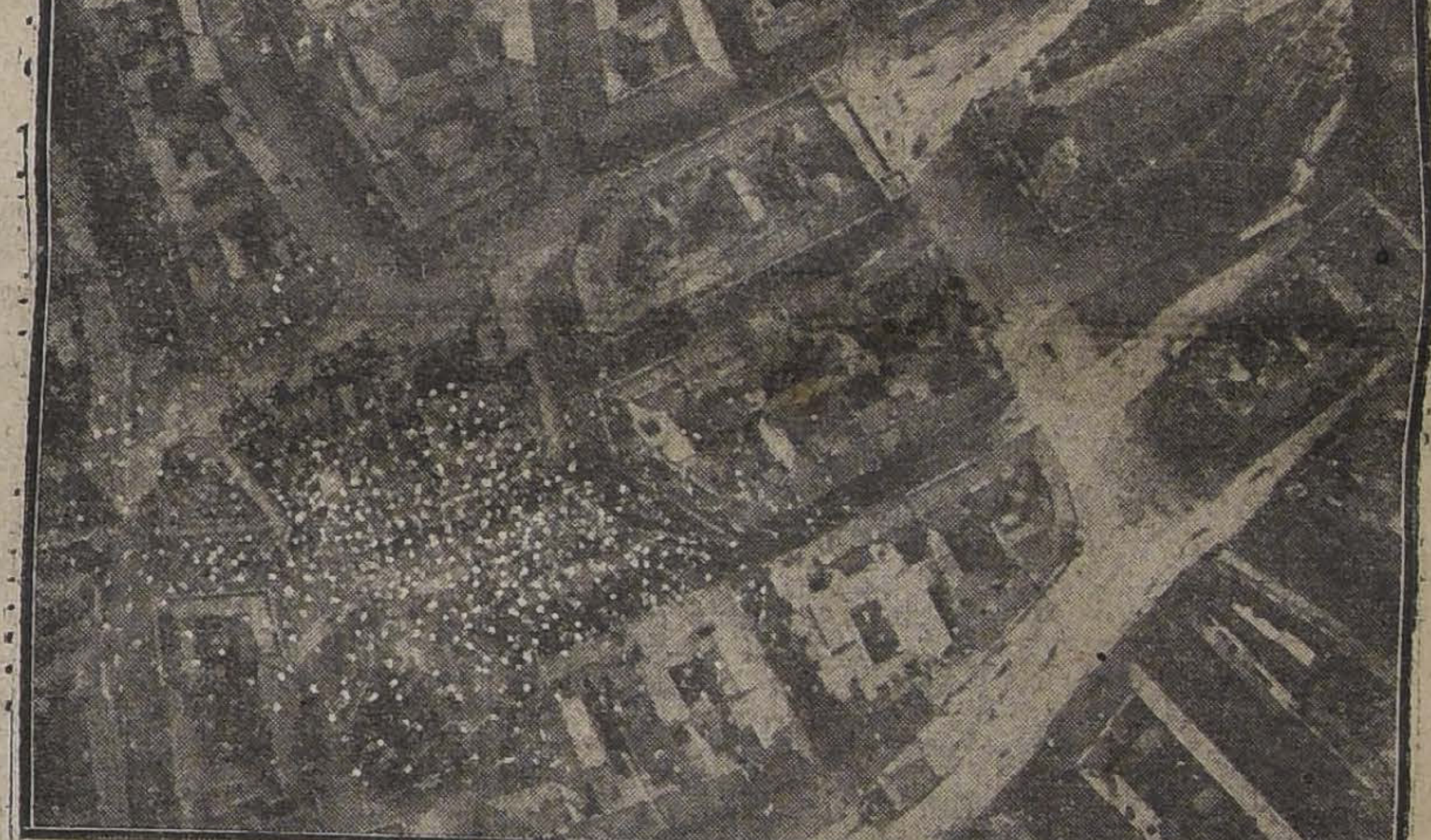
LAS PROCLAMAS LANZADAS POR LOS AEROPLANOS ITALICOS CAEN COMO COPOS DE NIEVE EN EL CENTRO DE LA CAPITAL AUSTRIACA. EN LA PARTE DE ARRIBA, A LA DERECHA SE DISTINGUE LA IGLESIA DE SAN ESTEBAN, LA FAMOSA CATEDRAL DE VIENA.

Las enfermedades, el doctor y la ciencia médica

La carne es débil,
El espíritu inquieto y
el médico, farsante.

Los males de que goza la humanidad se remontan a los tiempos de la hoja de parra.

Adán sufrió la primera operación quirúrgica. Tenía una costilla putrefacta. El Gran Arquitecto de la Naturaleza logró extraérsela y con ella fabricó la primera mujer.

Nuestra madre Eva, (Q. E. P. D.), era algo enferma del chape. La serpiente le ofreció una manzana, Eva se tragó la pepa y le dió la primera apendicitis. Así nacieron Caín y Abel.

Caín nació enfermo del hígado. Un día se le sublevó la bilis, cogió una quijada de burro y dió muerte a su hermano Abel. El burro fué la primera víctima.

Todos los grandes males de que habla la Biblia han reaparecido en los tiempos modernos.

La lepra de Job y la lepra de John Lynch.

La peste de Jericó y la peste en Lima.

La destrucción de Jerusalén y el incendio de Lovaina.

El éxodo de los israelitas y la embajada a Río Janeiro.

Las siete plagas de Egipto y los siete municipales de mayoría.

Pero, a grandes males grandes remedios. La humanidad se rige por el principio de conservación y la ley de las compensaciones.

Contra la viruela se inventó la vacuna.

Contra los glóbulos blancos, los glóbulos rojos.

Contra el insomnio, los editoriales y contra el matrimonio, el divorcio.

No se puede negar que desde Esculapio a esta parte la medicina ha realizado notables progresos. Antiguamente el docto Sangedo curaba la debilidad con sangrías; hoy día se le cura con hígado de bacalao.

El cólico miserere hoy día se llama apendicitis. El año 1894 hubo en Santiago 4 casos de cólico miserere. En 1917 se operaron de apendicitis 498,324 personas y fracción.

Respecto del tifus, existe un marcado desacuerdo. Según algunos, el enfermo debe ser bañado en agua tibia; según otros, sería preferible el baño turco y, según los más, debe metérsele en un frigorífico. El tema se presta a discusiones y de la discusión sale la luz.

La teoría de Pasteur ha hecho dar un gran paso a la ciencia médica.

Se conoce el bacilo del tifus, el de la fiebre amarilla, el microbio del cólera y el bacilo de Koch. Falta por descubrir el del Cáncer y el de Capricornio.

Desgraciadamente, nosotros, en materia de enfermedades, estamos sujetos a la importación extranjera.

De la India traen [illegible] cólera mórbus.

De la China el tracoma y del Perú la bubónica.

En cambio, con las enfermedades nacionales, nos pasa lo que con los sombreros de paja. Hay que ponerle etiqueta extranjera.

Al dengue lo llamamos parálisis infantil.

Al mal del tordo spleen, y al "garrotazo", influenza española.

CESAR CASCABEL
(Raul Simón)

Camba en Alemania

Levitas alemanas

Herr professor Aschinger, con cuya vecindad me honro, tiene su título y su levita. Ambas cosas son de la misma fecha y ambas muestran la sabiduría del profesor Aschinger. Ustedes, en España, sólo conocen levitas parlamentarias, y no tienen la menor idea sobre estas levitas del profesorado alemán. La levita de un profesor alemán es algo tan solemne y tan grasiento, que ningún espíritu frívolo se atrevería a ponérsela. Para endosar una de estas levitas, se necesita ser un filósofo profundo y despreciar todas las vanidades de una manera perfectamente kantiana.

Tal es el caso del profesor Aschinger. El profesor Aschinger se mete dentro de su levita como una señorita se mete en un convento; se enclaustra en la levita para renunciar a todas las banalidades mundanas. Su levita es su refugio. Es el asilo donde su alma de profesor alemán no será turbada por ninguna cosa que carezca de un gran interés científico. El profesor Aschinger sabe que a la levita de un profesor alemán no llega nunca la alegría inconsciente de las muchachas, ni el perfume de las flores, ni el gorgear de los pájaros, ni las exigencias de la patrona, y que en cuanto un profesor alemán se mete en su levita, todas las seducciones y todas las contrariedades de la vida carecen de efecto contra él.

Todas las noches, el profesor Aschinger deja su levita cuidadosamente colgada en el pasillo; la criada la recoge al amanecer, y yo no sé lo que hace con ella. La trata con grandes miramientos. Yo creo que es la criada quien cuida de que en la levita de mi ilustre vecino no falten nunca unas cuantas manchas de grasa. Para mí que la criada echa las gotas de grasa en la levita del profesor con el mismo procedimiento con que las echa en las tazas de caldo, aunque con un poco más de respeto. El otro día, el profesor Aschinger recogía su levita:

—Todavía puede tirar unos añitos, ¿eh? — me dijo.

—Ya lo creo, herr professor — léase profesor. — Esta levita no puede estar más docente.

El profesor Aschinger, que lo sabe todo, sabe también español; pero este chiste mezquino, del que me arrepiento con toda mi alma, no atravesó su epidermis.

¿Qué sería del profesor Aschinger sin su levita? Su levita está tan identificada con su sabiduría, que a mí se me figura que es su sabiduría misma. Se me figura que, al quitarse la levita, el profesor Aschinger se queda despojado de su ciencia, que se le olvida todo de pronto, ¡todo!, y que ya no lo recuerda hasta por la mañana, cuando, ayudado de la chica, se embute otra vez en la prenda venerable.

JULIO CAMBA.

Sea Ud. Patriota!

Compre su sombrero en la Fábrica Nacional de Gorras y Sombreros, Delicias 2636 frente a Libertad.---NAHUM ROSENBLITT.

3-k

ALAMO

seco por pequeñas y grandes partidas de 1|2 - 34 - 1" - 1 1|2 - 2" y tapas encontrará únicamente en la **Barraca y Fábrica "IBERIA"**, especialidad en elaborado.

MATUCANA 745 entre San Pablo y Rosas - **Fco. García Paz**

LOS DOS TELEFONOS

MUEBLES BARATOS

Nosotros podemos asegurarle una gran economía si compra Ud. los muebles que necesite en nuestra casa.

También ofrecemos 3,000 sillas para arrendar.

LA EQUITATIVA

Delicias 851 al 857, entre Estado y San Antonio

8741-3-k

VITAL APOQUINDO

Agua Mineral

Teléfono Inglés 227

AVISOS DE REMATE

Remate del Menaje de Casa

DEL SEÑOR JUAN STILTIN V.

El Domingo 30, a las 2 P. M.

1375--Avenida Irarrázaval--1375

(CARROS DE ÑUÑOA)

—— HAY ——

SALON. — Piano vertical, **Lámpara Luis XVI con lágrimas de bronce cincelado,** Alfombra de una pieza, **Amoblado Luis XV de nogal tapiz seda de:** 1 sofá, 2 sillones y 6 sillas. Mesa de centro Luis XV, 2 cortinas, 6 bonitos grabados, Consola dorada y espejo, Etagere con espejo, columnas, cojines redondos, etc.

SALITA.—Lámpara pantalla seda, medio amoblado tapiz felpa estilo inglés, cuadros, columnas, etc.

ESCRITORIO. — Lámpara moderna, Alfombra de una pieza, Escritorio Ministro, Estante, Prensa de copiar, **Amoblado Enrique II tapiz cuero de:** 1 sofá, 2 sillones y 6 sillas, cuadros.

COMEDOR. — Lámpara de bronce con pantalla, Aparador y 2 trinches con mármoles y espejos luna cortada, mesa de correderas, 12 sillas tapiz cuero, carpeta de mesa, cuadros al óleo, reloj de colgar, cristalería, cuchillería y diversidad de objetos de plaqué, etc.

PRIMER DORMITORIO. — Lámpara pantalla seda, alfombra de una pieza, amoblado estilo inglés de: 2 veladores, **1 peinador** con mármol, 1 cómoda alta con espejo y 1 ropero con espejo luna cortada, **Catre de bronce moderno,** Amoblado de asiento estilo inglés de: 1 sofá, 2 sillones y 4 sillas, 1 cuadro santo, etc.

OTROS DORMITORIOS. — Lámparas, Alfombras, Amoblado de dormitorio color nogal, marquesa, catres de fierro y bronce, Catre esmaltado para niño, Un guarda ropa, etc.

HALL Y VARIOS. — Mueble vestíbulo con espejo, Amoblado de asiento tapiz cuero, jardineras laqué, alfombra escala, mesa centro con mármol, **Rica cocina inglesa esmaltada, tina baño de fierro enlozado,** un excusado silencioso, etc.

A LA VISTA EL DOMINGO DESDE LAS 9 1|2.

Enrique Mandiola E.,

Martillero de Hacienda.

VENTAJOSO REMATE

El Viernes 15 de Noviembre, a las 16 (4 P. M.) en el estudio de don Oscar Dávila I., Moneda N.o 1168, se rematará la espléndida propiedad, **VERGARA 490 Y 492, ESQUINA DE TOESCA,** por el bajo

Mínimum de $ 85,000

El precio se pagará reconociendo una deuda a la Caja de Crédito Hipotecaria, reducida a $ 32,000, con la cantidad de $ 35,000 al contado y el resto a seis meses plazo, con el 8% de interés.

La propiedad consta de dos espléndidas casas de habitación y garage.

Títulos archivo de la Caja Hipotecaria. Bases y antecedentes en la oficina de don Oscar Dávila y en la misma propiedad.

x-9604-3-k

REMATE

El 7 de Noviembre, a las 18 horas, en el estudio del compromisario, don Armando Quezada A., Morandé 432, se rematará **la propiedad de la sucesión de don**

Patricio Moreno Correa

denominada

EL GIRIANO, ubicada en Rancagua

por el

Mínimum de $ 70,000

La propiedad consta de treinta y siete cuadras sesenta y un centésimo, y el precio se pagará mitad al contado y mitad a tres meses plazo, con el 8 por ciento de interés, y en caso de retardo en el pago, se abonará además un 12 por ciento anual.

Demás bases y antecedentes, pueden consultarse en el estudio del compromisario o en la oficina del actuario, don Eulogio Altamirano, Palacio de los Tribunales de Justicia.

2-k

REMATE

El 19 de Noviembre próximo, a las 16 hs., se rematarán en el estudio del partidor, don Julio Philippi, Moneda 1168, las siguientes propiedades que pertenecen a la sucesión de doña Isabel Gabler de Yunge:

a) Sitio y casa de la Avenda Yungay esquina sur-oriente de Libertad, por el **mínimum de 9,800 pesos.**

b) Sitios y casas números 1351 y 1353 de la calle Libertad, por el **mínimum de 12,600 pesos.** Estas propiedades reconocen una deuda en el Banco Garantizador de Valores de 5,000 pesos primitivos, del 8%, reducida a 3,049 pesos, que el comprador hará suya por el valor comercial de los bonos el día del remate.

c) Sitio número 1347 de la calle Libertad, por el **mínimum de 5,800 pesos.**

d) Sitio y casa número 1337, de la calle Sotomayor, por el **mínimum de 8,000 pesos.**

Los precios se pagarán mitad al contado, mitad a seis meses plazo, con más el 8% de interés anual. Las bases del remate y demás antecedentes pueden consultarse en la oficina del notario, don Javier Vergara Rodríguez, Morandé N.o 242.

3-k.

Remate Importante

Por acuerdo de los herederos de don Enrique Stuven, tomado ante el compromisario don Alberto Valenzuela Castro, se rematará el

8 de Noviembre actual

A LAS 16 HORAS

en la oficina del actuario, don José Vicente Fabres, Galería Alessandri 19, la valiosa propiedad ubicada en Ahumada números 102 a 110, esquina de Moneda números 1001 a 1043. Consta de 4 casas de habitación y de 8 almacenes.

Mínimum: $ 800,000

Pagaderos: un tercio al contado, otro a seis meses y el resto a un año, con más el interés a razón del 8 por ciento anual.

Títulos y antecedentes en la oficina del actuario.

x-9606-8-k

Caja de Crédito Hipotecario

Remate Judicial

El 11 de Noviembre, a las 15 horas, se rematará en el Primer Juzgado Civil de Santiago, las propiedades urbanas, ubicadas en la ciudad y departamento de Santiago.

Propiedad calle San Diego Nos. 925 a 929

MINIMUM: $ 42,666.67

que se enterarán: a) con $ 24,970.68, saldo de una obligación hipotecaria a favor de la Caja; y b) con $ 17,695.99, al contado.

Propiedad signada con los Nos. 1673 a 1689, por la calle de San Ignacio, y Nos. 1674 a 1708, por la Avenida Viel

MINIMUM: $ 36,666.67

que se enterarán: a) con $ 18,799, saldo de una obligación hipotecaria a favor de la Caja; y b) con $ 17,867.67, al contado.

Bases y antecedentes en la Secretaría del Primer Juzgado Civil de Santiago.

Títulos en el Archivo de la Caja Hipotecaria. 3-k.

HOY SABADO 2

de Noviembre

25 Toros Durham Shorthorn finos de pedigree y mestizos, del Criadero "Rihue", del señor Guillermo B. Scott.

El establecimiento recomienda al público ver el lote que presenta este año el Criadero 'Rihue', que es el mejor lote y el más parejo que ha presentado este Criadero.

Este es el último remate de toros Durham del año.

Pasar al establecimiento a ver los toros y se convencerán de lo dicho.

Caballos de montura y de tiro, parejas cocheras, caballos de arado y para servicio.

Llegados de Puente Alto

YEGUAS PERCHERONAS DE MONTURA Y CABALLOS DE TIRO.

Establecimiento Arturo Calvo M.

2855 - HUERFANOS - 2855

8746-2-k

REMATE

El 12 de Noviembre

a las 16.30 horas (4.30 P. M.) ante el árbitro don Aureliano Quijada y en la oficina del actuario, notario don Eulogio Altamirano, tendrá lugar el remate de las propiedades

Avenida España esquina de Gorbea y calles Gorbea a Toesca

de la sucesión de don Carlos Reyes Echáurren. Las propiedades saldrán a remate, divididas en lotes en la forma siguiente:

Lote A. Casa N.o 368 Avenida España. Minimum rebajado $ 40,000.

Lote B. Casa N.o 378 Avenida España. Minimum rebajado $ 30,000.

Lote C. Casa esquina Avenida España con la calle de Gorbea, mínimum rebajado $ 45,000.

Lote D. Parte de la propiedad de la calle de Gorbea N.o 2335. Minimum rebajado $ 25,000.

Lote E. La otra parte de la casa de la calle de Gorbea N.o 2335. Minimum rebajadó $ 25,000.

Lote F. Casas calle Gorbea N.o 2362, Toesca N.o 2357 y 2361 y una cite interior de doce casitas, todo, en un lote. Minimum: $ 98,827.60.

Las propiedades reconocen una deuda a la Caja de Crédito Hipotecario en la siguiente proporción: **Lote A: $ 14,000.—Lote B: $ 11,000.—Lote C: $ 14,000.—Lote D: $ 10,000.—Lote E: $ 10,000.—Lote F: $ 31,000.**

El precio de la subasta se pagará: reconociendo el subastador las deudas a la Caja; y el resto: mitad al contado y mitad a seis meses plazo con el 8 o|o de interés e hipoteca de la propiedad.

Los subastadores de los lotes A, B y C reconocerán además, a prorrata, la deuda al Fisco por pavimentación de la Avenida España, que asciende a $ 2,576.88 e intereses, desde el 1.o de Agosto.

El subastador del lote C. deberá respetar un contrato de arriendo del almacén denominado Estrella Polar.

Las propiedades se entregarán un mes después de efectuada la subasta.

Otros datos pueden consultarse en la oficina del actuario,

Notario don Eulogio Altamirano T.

Palacio de los Tribunales de Justicia 31-j

REMATE DEL MENAJE DE CASA

DEL SEÑOR JORGE PAEGEL

CALLE ARTURO PRAT 308

POR CAMBIO DE RESIDENCIA

HOY SABADO 2 de NOVIEMBRE, a las 13.30

—— HAY ——

SALON. — Piano vertical Brewster New York, amoblado Mouquet felpa verde, cortinaje de felpa verde bordado, mesa centro dorada con mármol, boul con incrustaciones de bronce Luis XVI, espejo Luis XVI, etagere de nogal importados, sillas de fantasía doradas, tapiz seda, jardineras de porcelana, 2 estatuas de bronce "Don Quijote y Mefistófeles" espejo veneciano tallado. Gran estatua veneciana decorada, cuadros al óleo y acuarelas, figuras y adornos de salón, pedestales de niquel, lámpara eléctrica de 3 luces, alfombra de 1 pieza, etc., etc.

SALA. — Amoblado al laqué tapiz seda a lista, mesa centro al laqué, cortinajes felpa y punto, con cornisa al laqué, pedestales al laqué, escritorio de señora al laqué, cuadros al óleo, acuarela por Helsty, lámpara eléctrica de 2 luces, alfombra de 1 pieza, etc., etc.

ESCRITORIO. — Escritorio de cortina roble americano, sillón de tornillo, amoblado de cuero estilo inglés, mesa de lectura de nogal, estante estilo inglés con virios, 2 estante para libros tallados de 2 cuerpos, cuadros grabados, estatuas de bronce, columnas color caoba y bronce, útiles de escritorio, máquina fotográfica, lámpara eléctrica 2 luces, alfombra de 1 pieza, etc.; etc.

COMEDOR.— Amoblado de comedor estilo color caoba con vitrina y espejo, mármoles plomos embutidos, mesa de corredera, 12 sillas estilo inglés tapiz cuero, servicios de porcelana, cristalería, cuchillería, y plaquées, centro de plaqué y cristal jardineras de porcelana, biombo con vitreaux, cuadros al óleo, frutas por Walter Scott, reloj de colgar, lámpara de bronce 3 luces, alfombra de 1 pieza, etc., etc.

DORMITORIO. — Amoblado de dormitorio de 3 cuerpos Luis XVI, de 1 ropero de 3 cuerpos con espejo biselado peinador con marmol y espejo, cómoda toilet, y 2 veladores con mármoles plomos, 2 amoblados de dormitorios, estilo inglés color caoba y arte nuevo, catres de bronce gemelos, colchones de lana, servicio de lavatorio, divanes tapizados en felpa, sillones sofaes tapizados. **Estuche con crucifijo, Rosario y Libro de Marfil,** catres al laqué, con bronce, lámpara eléctrica de pié con pantalla de seda, estufa eléctrica de niquel, cuadros al óleo y grabados, lámpara eléctrica, alfombra de 1 pieza, etc., etc.

HAY VARIOS.— 2 paragueros con espejos, amoblado Chesterfield, 1 sofá y 2 sillones tapiz cuero, 2 sillones Morris, mesa de lectura color caoba estilo inglés, plantas finas en macetero, pedestales, jardineras, tina de baño fierro enlozado calentador Geysser, lavatorio de desagüe cocina a gas francesa con calentador, mesón de cocina, baterías, etc., etc.

A la vista el Viernes 1 de Noviembre de las 14 a las 18.

VICTOR ARAYA L.

Martillero de Hacienda. 2-k.

CAJA DE Crédito Hipotecario

REMATE JUDICIAL

El 20 de Noviembre, a las 15 horas, se rematará en el Cuarto Juzgado Civil de Santiago, el fundo "El Molino de Codigua", ubicado en el departamento de Melipilla.

MINIMUM: $ 76,666.66

que se pagarán: a) con $ 27,348.90, saldo de una obligación hipotecaria a favor de la Caja de Crédito Hipotecario de $ 42,000 primitivos en letras del 7% de interés anual con 1% de amortización; b) con $ 26,325.60, saldo de otra obligación hipotecaria a favor de la misma Caja, por $ 40,000 primitivos en letras del 7% con 1% de amortización; y c), con $ 22,992.16 al contado en dinero efectivo.

Bases y antecedentes en la Secretaría del Cuarto Juzgado Civil de Santiago.

Títulos en el Archivo de la Caja Hipotecaria. 3-k.

Caja de Crédito Hipotecario

Remate judicial

El 4 de Noviembre de 1918, a las 13 horas, se rematará en el 5.o Juzgado Civil de Santiago el inmueble signado con el número 1381|7 de la calle Gálvez de esta ciudad.

MINIMUM: $ 23,333.32

que se enterarán: a) con $ 9 mil 399.50, saldo de una obligación hipotecaria a favor de la Caja; y b) con $ 13 933.82 al contado en dinero efectivo.

Bases y antecedentes en la Secretaría del 5.o Juzgado.

Títulos en el Archivo de la Caja Hipotecaria.

3-k.

Caja de Crédito Hipotecario

Remate judicial

El 14 de Noviembre de 1918, a las 13 horas, se rematará en el 5.o Juzgado Civil de Santiago el fundo denominado Chacra Santa Elena, ubicado en el departamento de Concepción, subdelegación de Chiguayante.

MINIMUM: $ 38,666.67

que se enterarán: a) con $ 9,539.20, saldo de una obligación hipotecaria a favor de la Caja; y b) con $ 29,127 47 centavos, al contado.

Bases y antecedentes en la Secretaría del 5.o Juzgado.

Títulos en el Archivo de la Caja Hipotecaria.

3-k.

Caja de Crédito Hipotecario

Remate judicial

El 9 de Noviembre, a las 13 horas, se rematará en el 5.o Juzgado Civil de Santiago el fundo denominado "Las Colmenas", ubicado en el departamento de San Carlos, 11.a subdelegación.

MINIMUM: $ 42,000

que se enterará: a) con $ 11 mil 526, saldo de una obligación hipotecaria a favor de la Caja; b) con $ 15,000 al contado; y c) con $ 15,474, a seis meses plazo.

Bases y antecedentes en la Secretaría del 5.o Juzgado Civil de Santiago.

Títulos en el Archivo de la Caja Hipotecaria.

3-k.

Caja de Crédito Hipotecario

Remate judicial

El 13 de Noviembre de 1918, a las 15 horas, se rematará en el 4.o Juzgado Civil de Santiago la propiedad signada con los números 840 a 858 de la calle Bandera de esta ciudad.

MINIMUM: $ 175,120

que se enterarán: a) con $ 126,893.25, saldo de una obligación hipotecaria a favor de la Caja; y b) con $ 48 226.75, al contado.

Bases y antecedentes en la Secretaría del 4.o Juzgado.

Títulos en el Archivo de la Caja Hipotecaria.

3-k.

Caja de Crédito Hipotecario

Remate judicial

El 12 de Noviembre, a las 15 horas, se rematará en el 4.o Juzgado Civil de Santiago, el fundo "Llahuimávida", ubicado en el departamento de San Carlos.

MINIMUM: $ 158,369 16

que se enterará: con $ 107 mil 269.11, saldo de una obligación hipotecaria a favor de la Caja en letras del 8% con 1%; y con $ 51,100 5 centavos al contado en dinero efectivo.

Bases y antecedentes en la Secretaría del 4.o Juzgado Civil de Santiago.

Títulos en el Archivo de la Caja Hipotecaria.

3-k.

Caja de Crédito Hipotecario

Remate judicial

El 10 de Diciembre, a las 15 horas 30 minutos, se rematará en el 3er. Juzgado Civil de Santiago el fundo "El Manzano", ubicado en el departamento de Imperial.

MINIMUM: $ 100,000

que se pagarán: a) con $ 32 mil 898.25, saldo de una obligación hipotecaria a favor de la Caja de Crédito Hipotecario, de $ 35,000 primitivos en letras del 8% con 1% de amortización; y b) con $ 67 mil 101.75 al contado, en dinero efectivo.

Bases y antecedentes en la Secretaría del 3er. Juzgado Civil de Santiago.

Títulos en el Archivo de la Caja Hipotecaria. 3-k.

Caja de Crédito Hipotecario

Remate judicial

El 13 de Noviembre, a las 15 horas 30 minutos, se rematará en el 3er. Juzgado Civil de Santiago el inmueble signado con los números 35 a 41 por la calle de Sotomayor y con el núm. 2615 por la calle de Romero, de esta ciudad.

MINIMUM: $ 31,700

que se enterarán: a) con $ 18 mil 291.60, saldo de una obligación hipotecaria a favor de la Caja; y b) con $ 13 mil 408.40, al contado.

Bases y antecedentes en la Secretaría del Tercer Juzgado.

Títulos en el Archivo de la Caja Hipotecaria.

3-k.

Remate de prendas de plazo vencido

El Sábado 2 de Noviembre a las 9, el matillero señor Aldunate rematará en la **Casa de Préstamos EL MONO, calle Av. Matta N.o 10881** las prendas no rescatadas y comprendidas entre los números 91075-92964.

Hay: ternos de ropa, zapatos, relojes de oro plata y nickel, gran cantidad de toda clase de ropa de cama, máquinas de coser de varias marcas, catres, colchones, bicicleta, mate y bombilla de plata, veladores, servicios de mesa, ropa interior para hombres, señoras y niños, frena con riendas, pañuelo de reboso y muchas otras especies.

Las prendas estarán a la vista desde dos horas antes del remate.

PAGO AL CONTADO.

EL INSPECTOR.

MINISTERIO — DE — JUSTICIA

PROPUESTAS PÚBLICAS

Pídense propuestas públicas que se abrirán en la Subsecretaría del Ministerio de Justicia, Intendencias de la República y Gobernación de Magallanes, el 23 de Noviembre próximo, a las quince horas, para la provisión del rancho a los reos de los establecimientos penales para hombres de la República.

Bases y antecedentes pueden consultarse en la Oficina de Partes del Ministerio de Justicia y en cada una de las Intendencias de la República y Gobernación de Magallanes.

EL SUBSECRETARIO.

23-K

LA NACION

Santiago, 2 de Noviembre de 1918

EL ULTIMO PLAZO

Los telegramas de ayer revelan que la gigantesca tragedia de las naciones se acerca a su término. El Imperio Austro-Húngaro no existe ya. Por todas partes el principio de las nacionalidades se cristaliza en la formación de estados nuevos. Y en todos esos nuevos estados el ideal republicano viene a consolidar la fórmula del gobierno de la opinión pública sin restricciones.

Un mundo entero está hundiéndose en el horizonte de la historia y a sus postreros reflejos agonizan todas las supersticiones, todos los prejuicios, todas las rémoras que durante tantos siglos hicieron desangrarse y sufrir a la humanidad. Es otra era la que se extiende bajo el sol y con ella, la equidad, el derecho y la libertad entran a regir las colectividades mientras los hombres toman para sí la norma del bien por el bien mismo, del deber por propia conveniencia, del progreso como única satisfacción de todas sus aspiraciones de felicidad y de bienestar.

Una duda pavorosa se cierne sobre muchas de las nuevas organizaciones democráticas. Es la incógnita del problema de las relaciones del capital con el trabajo, de las clases privilegiadas con las multitudes consumidoras. Todas las concepciones de las doctrinas avanzadas pugnan por tomar el cetro de la situación y en este camino cuando los pueblos no están preparados para recibir en sus pulmones el máximum de la presión del oxígeno de la libertad las más peligrosas combustiones son de temer.

La cuestión social-financiera no será una amenaza ni para Inglaterra ni para Francia. Pero queda en pie la duda sobre lo que ocurrirá en los estados alemanes que reimportan en estos momentos las mismas doctrinas que convulsionaron a la Rusia. La historia enseña que las revoluciones populares se han propagado al través de la Europa en una época determinada de cada siglo y que casi ningún país ha sido capaz de sustraerse a ellas cuando representan las reivindicaciones de algún nuevo sistema social o gubernativo. Las características de estas cuestiones forman parte de la segunda etapa de la evolución del mundo y es deber de las democracias del nuevo continente estudiar con profunda atención la medida en que ellas pueden afectarlas. Igualmente necesitan estar preparadas para defenderse contra toda expansión inmoderada y esto ya se ha dicho mucho, pero sin que parezca habérsele prestado interés. Necesitan, igualmente, conocer las disposiciones que deben adoptar para obtener el máximum del aprovechamiento del nuevo orden de cosas.

Pero hasta este momento la prensa ha predicado en el vacío. Las voces bien intencionadas que se han hecho oir en el Parlamento no han sido secundadas por ninguna acción práctica del Gobierno ni de los demás poderes públicos. Las predicciones y los vaticinios pesimistas vienen desde muy atrás, pero no producen ninguna reacción saludable en nuestros hábitos. Los organismos consultivos designados por el Gobierno han trabajado con entusiasmo y con acierto. Puede decirse que todas las medidas de salvación pública están propuestas y que sólo falta una labor de selección que las haga promulgar por orden lógico y racional como leyes de la República.

Para hacer este trabajo no contamos ahora sino con un plazo reducido. Es sensible que la cooperación no venga de donde debe venir, que la opinión pública no vea en su alarma sino una administración muy lenta, muy poco impresionada por la gravedad de las circunstancias y ocupada por lo general de cuestiones de orden muy secundario. No sabemos a qué medios suficientemente poderosos puede ya recurrirse para sacudir tan fatal apatía.

En tales condiciones nos parece que deben ser los ciudadanos los llamados a manifestar en todas las formas cultas y respetuosas que la Constitución les franquea su firme voluntad de que los Poderes Públicos cumplan con su deber, de orientar al país hacia sus verdaderos destinos. Estamos en un momento en que ya se hace imposible seguir viviendo como Estados del antiguo sistema en un mundo que ha cambiado a fondo bajo la presión inmensa del progreso y del verdadero concepto de los derechos o de los intereses legítimos de la humanidad. Debemos seguir el paso o resignarnos a la bancarrota definitiva. ¡Y es tan fácil evitarla con un poco de patriotismo!

FARMACIA y DROGUERIA CENTRAL
Estado 249, al lado de la casa Gath y Chaves.

E pur si muove...!

Un funcionario superior de la Cancillería se ha servido ocupar ayer las columnas de un colega para dirigirnos una severa homilía por nuestros artículos en pro de la reorganización del Ministerio de Relaciones Exteriores. Después de rectificarnos en forma abrumadora y de comprobar la flagrante injusticia de la campaña en que estamos empeñados, ha llevado su benevolencia hasta suministrarnos algunos consejos muy atinados y sensatos sobre la forma en que debemos desarrollar nuestras actividades periodísticas.

Debemos, pues, aceptar en todas sus partes esta rectificación tan imparcial y espontánea. Por lo demás, el señor jefe de sección acaba de mantener una tradición intangible: la de que nunca tiene razón la prensa cuando formula observaciones sobre alguna oficina. Los que andan mal en Chile son los diarios y no los servicios públicos.

Nos queda, empero, una pequeña duda: si los servicios de nuestra Cancillería son de primer orden, si la reorganización que venimos defendiendo es absurda: ¿cómo es que todo el mundo se queja de que no tenemos lo que el interés público exige en esta materia? ¿Y cómo es que los resultados que da una Cancillería tan buena en sus distintos rodajes son tan desastrosos? Debe haber en todo esto una equivocación colosal que sólo alcanzan a comprender los empleados de la repartición tan injustamente analizada.

Por una parte, todos los ministros que se han sucedido en la cartera de Relaciones Exteriores durante los últimos años, han estado unánimes en pedir que se reorganice la Cancillería.

Por la otra, el funcionario que nos ocupa, censura a "La Nación" por encontrar malo, pésimo, lo que él defiende.

¡Estamos perplejos, sin saber qué opinión adoptar!

El amor a lo antiguo

No hay día en que la prensa no registre algún párrafo de crónica lamentando que se corten árboles y calificando casi siempre poco menos que de salvajes a los que cometen semejante desacato.

¿Quién no sabe en Chile que desde sus primeros años oyen los niños la crítica acerba que merece la poda de los árboles en las calles? Cada vecino siente como si le cortaran una pierna por cada rama de árbol que cae, aunque éstos estén tan vetustos que no tengan savia sino para pequeños brotes y sea necesario rejuvenecerlos. Siempre oimos a caballeros ancianos aclimatados a todo lo antiguo y viejo, conservadores por excelencia, protestar enérgicamente porque se corta un árbol, aunque éste árbol esté tapando la puerta de una casa o porque sea necesario levantar, en el sitio que ocupa, algún edificio. Preferible será siempre para éstos ancianos consultar la puerta estorbada más lejos, edificar en otra parte o no edificar, pero, en ningún caso sacrificar un árbol.

Esta monomanía es la misma de otros anticuarios que jamás habrían botado una casa de sus antepasados, con patios y corredores amplios, aunque sin baños, para edificar una moderna, cómoda e higiénica, en la cual sin duda se sentirían asfixiados o se resfriarían a causa de la calefacción. Todavía recordamos las protestas que acarreó la edificación del Club de la Unión.

A la misma categoría pertenecen los que prefieren los carruajes de caballos a los automóviles porque encuentran que éstos últimos son demasiado rápidos, peligrosos y constipantes.

El fenómeno es siempre el mismo, los anticuarios no quieren que se destruya nada viejo para reemplazarlo por algo más moderno y cómodo. Si estos elementos dominaran, Santiago sería todavía una ciudad colonial, tendríamos los antiguos y confortables coches de posta, las casas de un piso bien ventiladas; calles empedradas para evitar que se resbalen los caballos.

Agrias protestas levantó no hace mucho la corta de árboles en la Avenida de la Capital y en tantas otras calles en las que había en cada esquina un árbol viejo e inclinado, amenazando la vida de algún transeunte. Hace poco oímos una agitada discusión respecto de unos pimientos y eucalyptus viejos que se encuentran en una esquina del Cerro Santa Lucía a su entrada y que con espíritu moderno se refacciona. Será preciso sacrificar el ancho de la calle, la estética en general y desviar una Avenida a trueque de no destruir estos vetustos y poco valiosos ejemplares, porque con ello se desagradaría inmensamente a algunos distinguidos visitantes de este paseo que ya han manifestado su opinión.

Felizmente, parece haber llegado la hora de alguna reacción. La Sociedad Agronómica, secundada por un Alcalde jóven y moderno, tuvo la idea de que se creara un Consejo de Plantaciones Públicas, formado por profesionales y personas competentes. Este Consejo se alcanzó a reunir y el señor Alcalde prometió darle vida duradera e independiente, haciendo aprobar sus facultades por la I. Municipalidad y estamos esperando ésta resolución. Mientras tanto hay que aplaudir en la ciudad algunos efectos de esta reacción y basta para ello recorrer la Avenida España, en la cual hemos dado el primer paso; se botaron árboles viejos, torcidos y desiguales que avejentaban esta hermosa Avenida y han sido reemplazados por una espléndida plantación moderna de árboles elegidos, plantados con todo cuidado y simetría, que formarán pronto una copa baja que dará sombra a las veredas sin quitar la vista y la luz a los edificios. Esta plantación da ya a la Avenida nombrada el aspecto de una calle europea y enviamos nuestros sinceros parabienes al Prefecto de la Policía de Aseo don Edmundo Montt, agrónomo distinguido que efectuó y que dirige algunas nuevas plantaciones en la ciudad.

No tema el señor Alcalde apoyar a este Prefecto, que bota viejos árboles aunque protesten los señores anticuarios y siga ordenando que se planten nuevas avenidas que hermoseen la ciudad. El Consejo de Plantaciones acabará con estas protestas y veremos pronto la Alameda transformada en una Avenida y jardines modernos aunque sea necesario que por 2 o 3 años los paseantes aficionados a su sombra tengan que llevar quitasoles.

Este Consejo evitará también que cada comisión de vecinos plante a su antojo árboles inadecuados y al querer hacer obra útil no se cometan barbaridades. Bastará como ejemplo visitar las plantaciones recientemente hechas en la calle de Lira con Aromos de Australia, árboles de gran crecimiento, de hoja persistente, en una calle de 8 metros de ancho.

En ninguna parte del mundo se ha dejado de plantar Avenidas modernas con árboles adecuados, que se podan anualmente para evitar su desarrollo en las calles. Sólo en los grandes bosques se dejan los árboles crecer naturalmente, pero siempre se aclaran de cuando en cuando, suprimiendo los que estorben o impidan el crecimiento de los otros más valiosos.

H. R. P.

(Correspondencia)

Siempre adelante

Fuí ayer al Senado a la recepción en honor del Embajador Brum. Compartí desde el primer momento la impaciencia del distinguido público que esperaba conocer y oir al hombre que representa no sólo a la juventud, sino al espíritu de progreso, al alma de la innovación intelectual que sacude de la superficie de esa fecunda y heróica colectividad uruguaya hasta el último polvillo de los prejuicios coloniales.

No me pesó haber llegado tan temprano. Hablaba el señor Mac-Iver. Y esa oratoria, ariete poderoso de las reformas y de las evoluciones más atrevidas de los últimos treinta años de nuestra historia, no ha sufrido, por cierto, las requisiciones inexorables del tiempo. Está más flexible, sutil y vigorosa que nunca. Puede decirse que ha seguido caminando mientras las audacias de su afortunado propietario parecen haberse detenido un instante para mirarse en el espejo de sus ideas culminantes del pasado.

El señor Mac-Iver hablaba en la primera hora sobre el decreto que adelantó en cuarenta y cinco minutos la hora convencional para todas las actividades diarias del país. "Pero esto es olvidar, decía, que el Presidente de la República no es Júpiter, no es el padre de los dioses, ni es César, ni es el Papa. Es sencillamente el Presidente de la República, y siendo nada más que el Presidente de una República, ocurre preguntar: ¿tiene facultad para disponer de las horas, del tiempo y de la medición del tiempo? ¿Y la tiene también para disponer del nombre de las horas?"

Es evidente que los Constituyentes de 1833 no pudieron ponerse en tan delicada emergencia. Júpiter o cualquier padre incógnito de los dioses, César y el Papa, no habrían podido tampoco dictar ningún decreto con fuerza legal en el territorio chileno. Lo ha hecho entonces el Presidente de la República, un ciudadano que no tiene nada, por cierto, ni de divinidad ni de pontífice. Y ha violado, en consecuencia, la prescripción fundamental que prohibe a toda autoridad arrogarse cualquier facultad que no le esté expresamente encomendada, aún cuando más no sea para darle cuerda a los relojes y decir qué hora es. Muy sensible sería que ésta importante cuestión constitucional quedase sin ser ampliamente dilucidada en el Congreso.

Entrada solemne de la Embajada. — El eminente repúblico que acaba de esbozar una página de derecho institucional ofrece el agua y el fuego a los huéspedes ilustres que vienen a reposar brevemente de su peregrinación genial por la América, en el hogar legislativo de la democracia chilena.

"No es raro, dice, que en el Uruguay hayan tenido acogida calurosa e implantación apresurada las reformas políticas y sociales más atrevidas. No hay para qué asustarse, pero sí, hay que agradecer. El Uruguay es la tierra de ensaye en esta parte del mundo de las instituciones, "que se dicen del porvenir".

Y continúa más adelante lleno de sano optimismo para el caso de que estas reformas más atrevidas fracasen: "y si nó, motivos hay para esperar que en ese pueblo de temple y energías superiores, el atrevimiento para las innovaciones no supere en forma alguna a la prudencia para detenerse y para tomar otro camino que no se separe tanto de las tradiciones y de la natural evolución del progreso".

Es el consejo sano de un zapador de las ideas radicales, de un pioneer esforzado de la reorganización y de las reformas. La experiencia recogida en una vida de avanzada política excluye toda temeridad, obliga a mirar nuevamente a las tradiciones y pensar con justicia en la necesidad de hacer pararse a tiempo el sol de la evolución universal.

El Canciller Brum, representante de otra avanzada moderna, contesta a su vez: "Nosotros somos reformistas. Talvez como lo decía el honorable senador, hayamos ido muy lejos; pero hay que pensar para disculparnos, que hemos sufrido durante mucho tiempo y por eso tratamos de dar un paso avanzado en la evolución de las ideas, pero siempre dejando a salvo la democracia y la libertad".

Yo, que los oía perdido en la turbamulta, hablaba a mi vez en el fondo del alma. Estoy repitiendo mi discurso sobre este papel, sin hacerme ilusiones sobre mi autoridad, temblando ante el sacrilegio que cometo.

Está en lo humano. Cada generación se ha asombrado ante los ímpetus de las que le siguen. Cada innovador ha creído haber llegado al máximum y ha tratado de gravarlo como el más alto límite de las mareas del pensamiento de los pueblos. Sin embargo, cada oleada ha ido más arriba sin escuchar el consejo prudente, del precursor, pero sin descenderlo jamás del altar de su admiración y de su gratitud por lo mucho que en su tiempo hizo cuando tuvo igual misión excelsa que cumplir.

El secreto de la ruina de Alemania está en haber querido contener el vuelo de las aspiraciones de la opinión pública. Y la opinión pública vive del progreso. Cada época ha tenido y tendrá su meta provisional. Las definitivas no las veremos nosotros, ni nuestros hijos ni nuestros nietos. Pero la humanidad se ha acostumbrado ya a marchar incesantemente sin temer nada ni asombrarse por nada. Es la gran lección de un siglo que ha visto hundirse todos los sistemas y todas las preocupaciones.

S. C.

Del profesor señor A. Fuenzalida Grandón

Progresos del Uruguay

SUS HOMBRES Y SUS INSTITUCIONES

La floreciente República del Uruguay nos atrae, desde los últimos años especialmente, por el enorme progreso realizado en todas las órdenes de la actividad política, social, científica, literaria y económica.

Tan magna es la evolución experimentada y tan elevada la mentalidad que comportan sus recientes adelantamientos, que juzgo útil echar una rápida mirada de conjunto hacia esa transformación.

El país hermano, con quien la naturaleza fué próvida en riquezas materiales, en bondad de clima y exuberancia de recursos agrarios, recibió como todos los demás pueblos de origen hispano, herencia colonial que pesó con gravitación de plomo en la constitución de su vida independiente y en la índole de sus luchas por la emancipación.

Entonces se destacó con caracteres heroicos, el general José Artigas, a quien nuestros textos, aún los más recientes, suelen llamar **"feroz guerrillero"**, y de quien, muchos examinandos, no sabían sino de su extraña fisonomía de "**barba de vieja**"... según el grabado caricaturesco de Malet, o los conceptos despectivos con que Mitre fustiga al prócer oriental, cuya colosal, vigorosa y cívica personalidad acaba de poner en clara luz la Epopeya en prosa de Zorrilla de San Martín, uno de los pensadores más altos de la América Latina, y acaso el primer orador del Río de la Plata.

Dictada la constitución de 18 de Julio de 1830, tres años antes que la nuestra, y vigente cerca de 80 años, se formó en el Uruguay un Poder Ejecutivo fuerte, algo así como el "rey pobre y mal vestido", de que hablaba nuestro ilustre Ambrosio Montt.

Predominó el régimen presidencial con sus extorsiones, y sus asonadas, y sus motines de cuartel; y durante largos cuatrienios, oscilaron en el poder, enemigos irreconciliables, "**blancos**" y "**colorados**", y arrastraron sable, y tuvieron, ministros - amanuenses, que toleraron o fueron cómplices de autoritarios soldados de fortuna que empuñaron las riendas del Gobierno con dureza y con orgullo.

Mas, en medio de esos transtornos, los partidos y la opinión pública sensata, hicieron triunfar en medio de las apasionadas luchas parlamentarias, de comicio y de prensa de 1872 a 1875, los movimientos conocidos con los nombres de "Revolución Tricolor" y "Revolución del Quebracho".

En ese período largo y tormentoso figuran políticos y estadistas de la talla de Joaquín Suárez, Bernardo P. Berro, Manuel Herrera y Obes, Eduardo Acevedo, que proclamaron la extinción absoluta y completa de los antiguos partidos, en que actúan, con esas mismas ideas, la Asamblea Legislativa, formada a raíz de la "Guerra Grande", el Gobierno de Giró, el provisoriato de don Luis Lamas y hasta los generales Flores y Oribe en su célebre "Pacto de Unión", lo que parecía evidenciar que se trataba de una legítima aspiración de la paz, a la concordia cívica.

Desde Artigas, Lavalleja y Rivera, Flores y Oribe, Eugenio Gadozón y Melchor Pacheco y Obes, Francisco Tajes y Angel Múniz, Eduardo Acevedo y Santiago Vásquez, Joaquín Suárez, Bernardo Berra, Florentín Castellanos y Cándido Joanicó, Leandro Gómez y César Díaz, Elbio Fernández y Francisco Lavandera, Teófilo Gil y Prudencio Vásquez y Vega, Octavio Ramírez y Carlos Fernández, Diego Lamas y Carlos M. Ramírez, tendrán, según colijo, en la medida de sus méritos adeptos fervientes entusiastas, así como censores de sus errores y faltas.

Las Presidencias constitucionales en el Uruguay han sido 18, en la forma siguiente, desde que se organizó el régimen regular:

1.a Rivera, 24 de Octubre 1830 a 24 de Octubre 1834.
2.o Oribe, 1.o de Marzo 1835 a 24 de Octubre 1838.
3.a Rivera, 1.o de Marzo 1839 a 1.o de Marzo 1843.
4.a Giró, 1.o de Marzo 1852 a 25 de Septiembre 1853.
5.a Pereira, 1.o de Marzo 1856 a 1.o de Marzo 1860.
6.a Berro, 1.o de Marzo 1860 a 1.o de Marzo 1864.
7.a Batlle, 1.o de Marzo 1868 a 1.o de Marzo 1872.
8.a Ellauri, 1.o de Marzo 1873 a 15 de Enero 1875.
9.a Latorre, 1.o de Marzo 1879 a 13 de Marzo 1880.
10. Santos, 1.o de Marzo 1882 a 1.o de Marzo 1886.
11. Vidal, 1.o de Marzo 1886 a 24 de Marzo 1886.
12. Herrera, 1.o de Marzo 1890 a 1.o de Marzo 1894.
13. Idiarte Borda, 21 de Marzo de 1894 a 25 de Agosto 1897.
14. Cuestas, 1.o de Marzo 1899 a 1.o de Marzo 1903.
15. Batlle Ordóñez, 1.o de Marzo 1903 a 1.o de Marzo 1907.
16. Williman, 1.o de Marzo 1907 a 1.o de Marzo 1911.
17. Batlle Ordóñez, 1.o de Marzo 1911 a 1.o de Marzo 1915.
18. Viera, 1.o de Marzo 1915 a 1.o de Marzo de 1919.

Ha habido, además, 4 presidencias complementarias de otras presidencias: Flores (1854-55); Varela (1875-76); Vidal (1880-82); Tajes (1836-1840).

Han ejercido interinamente el Poder Ejecutivo hasta la elección de Presidente constitucional, 15 presidentes del Senado: Anaya (1834); Pereira (1838); Pereira (1839); Berro (1852); Bustamante (1855); Pla (1856); Varela (1868); Ellauri (1873); Carve (1875); Vidal (1879); Flangini (1882); Santos (1886); Stewart (1894); Cuestas (1897-98); Batlle Ordóñez (1899).

Ha habido los siguientes gobiernos provisorios: Suárez, Rondeau y Lavalleja (1828-30); Suárez (1843-52), Aguirre (1864-65); Villalba (1865); Gomensoro (1872-1873). Y las siguientes "Dictaduras", según la clasificación del profesor Acevedo, en su "Historia económica y financiera del Uruguay", libro de que en parte nos hemos valido para formar estos cuadros:

1.a Rivera, 11 Noviembre 1838 a 28 Febrero 1839.
2.a Lavalleja, Flores, Rivera, 25 de Septiembre 1853 a 15 de Marzo 1854.
3.a Flores, 20 de Febrero 1865 a 16 de Febrero 1868.
4.a Varela, 15 de Enero 1875 a 22 de Enero 1876.
5.a Latorre, 10 de Marzo 1876 a 14 de Febrero 1879.
6.a Cuestas, 10 Febrero 1898 a 14 Febrero 1899.

Lo que arroja un total de 48 gobernantes en el espacio de 90 años; mas, del crisol de esas luchas y encarrilado el país, potente y progresista, ha surgido una evolución y una renovación maravillosas, de que son claro exponente su adelantadísimo cuerpo de leyes y su reciente Constitución, que entrará en vigencia el 1.o de Marzo de 1918, y cuya ratificación plebiscitaria se efectuará el 25 del presente mes de Noviembre.

El Uruguay ostenta inteligencias tan brillantes como Samuel Blixen, Alfredo E. Castellanos, Julio Megariños, Rocca, Daniel Martínez Vigil, José G. del Bustos etc.; en algunos de los cuales hay chispas espirituales como las que en Chile lanzara en días ya lejanos el gran Juan Carlos Gómez.

Después de jornadas de emancipación espiritual se ha enseñoreado el espíritu "racionalista", que ha dado en política las notables reformas legislativas que han liberalizado definitivamente el país hermano.

Ese triunfo ha hecho germinar leyes que nosotros en Chile miramos como una pura aspiración. El progreso enorme del Uruguay, bajo la presidencia de los preclaros estadistas Batlle y Ordóñez y Viera, débese a la difusión de la enseñanza pública, y los grandes ideales cristalizados en las nuevas leyes uruguayas, exponente elevado de la alta cultura latina americana. Tales son la ley del divorcio con disolución del vínculo (1907); la ley sobre la paternidad ilegítima (1914); la de asistencia pública (1910); la de derecho de alimento (1916); la de accidentes del trabajo (1914); la de patronato de menores (1911); la de exoneración de impuestos de aduana a los libros; la de junta nacional de subsistencias (1917); la de represión de proxenetismo (1916) y otras tantas que son reveladoras de una legislación nacional progresista.

La educación primaria obligatoria, vigente desde más de 40 años, ha impulsado el progreso en forma enorme.

La instrucción en todos sus grados ha tenido cultores de tanto fuste como Vedia, Pena, de María, Berro, Acevedo, Vidal, Pérez y sabios como Arechavaleta, Barrial Posada y Monteverde.

En el campo literario descolló ese genial helénico artista de la forma, de la precisión y de la intensidad no superada: Rodó.

En la poesía, César Miranda, catedrático de literatura de la Universidad de Montevideo; Julio Herrera y Reissig, personalidad vigorosa y definida, émulo de los Darío, de los Lugones y de los Nervo en la musa americana; Asdrúbal Delgado que puso en sus primeros versos "la divina frivolidad de las horas galantes"; Horacio Quiroga, Raúl Montero, Pablo Minelli González y tantos otros cultivadores del arte literario.

En el campo de la política internacional se destacó ese cerebro potente que desde su tésis al doctorado "Influencia del medio urbano y rural sobre la criminalidad", reveló la fuerza de su intelecto: Dr. don Baltasar Brum.

Hombres de ese mérito, y con un ambiente adecuado, han podido barrer las telarañas de preocupaciones mùy antiouadas ya, encarrilando al país en senderos de alta cultura intelectual, moral y sociológica.

Añádase a eso la potencia de su riqueza económica, y se tendrá un concepto de la médula de león que hay en la República uruguaya, que la ha hecho surgir airosa dentro del concierto de las naciones sud-americanas.

A sus hombres de pluma y de pensamiento toca la gloria de haber abierto el surco y arrojado la simiente.

¡Honor a ellos!

A. F. G.

25 paquetetes vacíos DEL DELICIOSO
TE RATANPURO de 5 Cent.
se canjearán por un boleto del
Gran Sorteo Ratanpuro $ 22,000

Revista Selecta

Concurso

LLAMASE A CONCURSO PARA UN AFFICHE ANUNCIO DE LA FUTURA PUBLICACION DE ESTA REVISTA.

EL ASUNTO DE LA PORTADA SE DEJA A ENTERA LIBERTAD DEL ARTISTA. DEBE SER SIMPLEMENTE DECORATIVO, EN DOS COLORES FUERTES, OLEO O ACUARELA.

LAS DIMENSIONES SERAN DE 0.40 POR 0.30 M.

EL PREMIO SERA DE DOSCIENTOS PESOS Y LO DISCERNIRA LA EMPRESA AL TRABAJO QUE ESTIME MEJOR, RESERVANDOSE ADEMAS EL DERECHO DE COMPRAR A SUS AUTORES LOS OTROS DIBUJOS QUE PUEDAN SER DE SU INTERES, PREVIO ACUERDO CON SU AUTOR.

EL PLAZO DE ENTREGA DE LOS ORIGINALES SERA HASTA EL 20 INCLUSIVE DEL MES EN CURSO. LOS TRABAJOS DEBERAN SER ENTREGADOS EN LAS OFICINAS DE LA EMPRESA ZIG-ZAG, TEATINOS 666.

EMPRESA ZIG-ZAG

SE NECESITA
Corresponsal Competente
QUE REDACTE BIEN EN INGLES Y EN CASTELLANO
Dirigirse: **CASILLA 3255**

ALQUILO

LLANO SUBERCASEAUX
En calle Arcadia "Villa Raquel", chalet moderno de todo lujo, con jardines y arboleda. A matrimonio extranjero, con contrato, sin muebles o con ellos.

REPUBLICA No. 641
Muy cómodo chalecito con altos y bajos, 7 piezas y dependencias
Canon $ 250.00

EJERCITO
Espléndida casa en bajos, 5 piezas fuera de servicio, instalación completa de baño, jardín, parrón, etc.
Canon $ 400 y $ 500 con muebles.

CALLE VIÑA DEL MAR
Lujoso chalet amoblado
Canon $ 600.00

CARLOS OSSANDON B.
1080. — HUERFANOS — 1080

En Ejercito
VENDEMOS
CASA - HABITACION CON RENTA
La propiedad está cerca de Alameda, consta de una extensa casa en bajos con numerosos departamentos y 3 patios y de otra en altos con 18 piezas, balcón a la calle y galerías.
Deuda a la Caja Hipotecaria.
Superficie del terreno, más de 900 mc.
Precio: $ 160,000

EN AV. REPUBLICA
Casa-habitación de un piso en perfecto estado con numerosos departamentos, 2 patios y jardín. La casa reune todas las comodidades modernas.
Deuda a la Caja Hipotecaria.
Precio: $ 110,000

EN LIRA, DE ESQUINA
Propiedad de buena construcción que consta de dos casas habitación, con 8 piezas cada una, arrendadas en $ 4,320 al año. Deuda a la Caja Hipotecaria de $ 11.500.
Precio: $ 45,000

Freudenburg & Balmaceda
330 — MORANDE — 330

Dr. GIANELLI
Especialidad en sífilis, piel, vías urinarias.
21 DE MAYO 562
Consultas: 1 a 6.

PLATOS UNIVERSALES
PARA TORNOS
OFRECE:
FUNDICION LIBERTAD
LIBERTAD 53-58

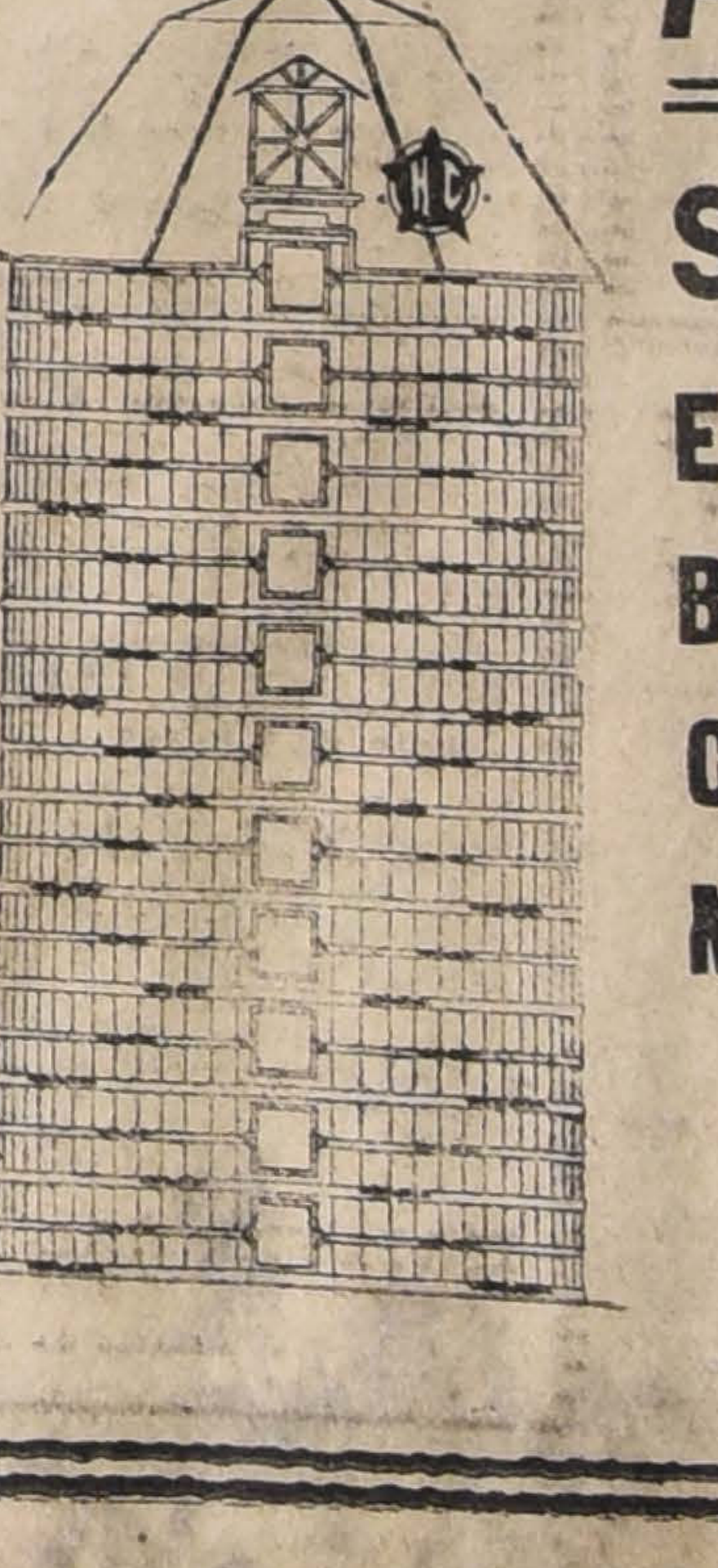

A los Agricultores

SILOS. Tipos americanos James Way & Leuden de concreto armado o blocks de hormigón.

Estachions-Establos

Bebederos Automáticos para Vacas

Carros Forrajeros, monoriel o de arrastre

Máquinas Ensiladoras

OFRECEN

ROBINOVITCH E HIJO

Casilla 1234 - SANTIAGO - Huérfanos 2653

LINGUE

ESPECIAL PARA MUEBLES Y PARQUETS
GRAN EXISTENCIA
OFRECEN
Santiago, Delicias 2827 :: **ALONSO Y DIEZ** :: Pitrufquén 43

LINGUE

LA CENTRAL

POMPAS FUNEBRES

Empresa netamente chilena, que cuenta con la confianza de todo el público por la seriedad y economía en sus servicios y porque no especula con el dolor ajeno, ni tiene agentes ambulantes como otras casas que burlan la desgracia buscando sólo el interés mercantil.

LA CENTRAL, Empresa chilena, sirve a todas las grandes sociedades del país y al público que no quiera ser especulado.

Dirección:

Merced esq. San Antonio

TELEFONO N.o 595

Atiende personalmente el gerente CARLOS VALENZUELA SILVA.

Dirección telefónica del gerente, 965.

POMPAS FÚNEBRES

LA SANTIAGO

SAN DIEGO 15, TELEF. 2653.
SUCURSAL: ARTURO PRAT Esq. Av. MATTA. TELEF. 6105

Servicios desde 35 a $ 3,000. Ataúd y carroza blanca desde 30 pesos. Urnas metálicas y maderas finas.

Servicios nocturnos sin recargo.

RICARDO GAMBOA VIVAR

EMPRESA

Forlivesi

— DE —

POMPAS FUNEBRES

Esta Casa no perteneció nunca ni pertenece actualmente a ninguna sociedad anónima, ni tiene agentes, los que para sorprender al público toman el nombre de esta Empresa.

AVISA

que para el caso es atendido llamando por Teléfono Inglés 377, o personalmente por su dueño

JUAN FORLIVESI

CALLE MERCED 812-814

Pompas Fúnebres

"La Confianza"

Estado 11 :: Teléfono 689

La casa más antigua de su ramo en plaza.

Gran surtido de urnas metálicas recién llegadas.

Servicios fúnebres al alcance de todos.

TALLERES PROPIOS

PRECIOS
Sin Competencia

POMPAS FÚNEBRES
Enpresa Zenteno

Delicias 2584, casi esquina Molina (cuatro cuadras Estación Central)

TELEFONO INGLES 524

Nuestros servicios son presentados en forma insuperable y a los precios más bajos. Sin recargo hacemos todos los trámites de sepultación. Atiende personalmente.

CARLOS ZENTENO LOYOLA

DEFUNCION

Habiendo fallecido nuestra querida hija

BLANCA AIDA

ayer, a las 16¼ horas, damos cuenta a nuestros amigos que el cortejo saldrá hoy, a las 18½ horas, de Vicuña Mackenna 786 antiguo y 892 actual, para tomar el nocturno al sur.

Juan T. Sharpe y familia

DEFUNCION

Sociedad Manuel Rodríguez. —Habiendo fallecido nuestro consocio don **Manuel J. Yáñez Castillo**, se invita a todas las sociedades amigas y consocios en general a sus funerales, que se llevarán a efecto hoy, a las 16 horas (antes 4 P. M.) El cortejo partirá (en coche) del local social: San Francisco 748. —El secretario.

9622

EL ALMACEN

"El Ancla"

OFRECE, A COMERCIANTES Y PARTICULARES, ABARROTES y FRUTOS DEL PAIS, A PRECIOS SIN COMPETENCIA

Azúcar A. B. S., de 1.a, cajón 23 kilos netos	$ 29.50
Azúcar granulada blanca, 46 k., qq.	41.50
Azúcar granulada corriente, qq.	40.50
Arroz Chiclayo de primera, qq.	46.50
Arroz Carolino de 1.a y japonés de 1.a, qq.	46.50
Arroz India de 1.a, qq.	36.50
Té suelto, 460 gramos.	2.35
Harina flor qq. 46 kilos.	20.50
Soda, qq. 46 kilos	11.00
Sal costa, saco	10.00
Sal laguna, saco	12.00
Manteca de 1.a, qq.	102.00
Velas, para vender a $ 0.10, cajón	8.00
Velas, para vender a $ 0.15, cajón	12.50
$ 0.20, cajón	16.00
Almendras dulces, kilo.	3.50
Aceite Bandera, 10 litros, lata	25.00
Maíz chico, saco	18.00
Papas amarillas, saco	14.00
Curagüilla, 100 kilos	16.50
Afrecho, saco	3.40
Platos de loza inglesa, docena, desde	10.00

TODO PUESTO A DOMICILIO, ofrece el Almacén

"El Ancla"

SAN DIEGO 804

CASIMIRO DIEZ

2-k.

Casino Pichilemu

Este cómodo establecimiento inaugurado el año anterior, alumbrado ahora con luz eléctrica, en el mejor edificio de Pichilemu, tendrá un servicio esmerado y muy buenas piezas a precios bien módicos. Hay departamentos para familias y para caballeros solos.

TARIFA:

En Enero, por persona . . . . $ 7.00 diarios
En Febrero y Marzo, por persona 8.00 "

Desayuno y onces son etxras, a $ 0.30 por taza.

Se proporcionarán los mejores vinos del país y extranjeros, y los licores son lo mejor que puede encontrar la gente de buen gusto.

Las salas de entretenciones nada dejan que desear.

El viaje desde Santiago se hace por tren directo, a las 9½, y del sur, por ordinario, con trasbordo en San Fernando, llegando a Larraín Alcalde. De allí a Pichilemu en automóvil en 20 minutos.

Para más informaciones dirigirse a

LUIS CONTRERAS M.

ADMINISTRADOR

DELICIAS 2786

Atenderá órdenes en Santiago hasta fines de Diciembre, y en adelante en Pichilemu.

PALAS Americanas

imitación "MONO", ALAMBRE negro N.o 14 (para pasto) ofrece:

Arturo Sota, Rosas 961

k1

HOY O NUNCA

Puede Ud. aprovechar los últimos días de la GRAN REALIZACION DE CALZADO salvado del incendio de la GRAN FABRICA EL DILUVIO, San Diego 749, que se LIQUIDA a cualquier precio.

EN EL GRAN DEPOSITO

LA IBERIA = Puente 791

Esq. SAN PABLO

La Sociedad

EMPLEADOS DE COMERCIO

DE SANTIAGO

Deseosa de ofrecer a sus asociados el máximum de beneficios, ha celebrado un convenio con la Compañía de Seguros Generales "LA UNION NACIONAL", según el cual ésta se obliga a asegurar a los socios que deseen aumentar su seguro de vida, en un sistema especial denominado "Seguro de Grupo", cuya tarifa es considerablemente más baja que la del seguro individual.

El socio que desee imponerse de los pormenores de este privilegio, mande su dirección, sin compromiso, a las oficinas de la Sociedad Empleados de Comercio; o al señor Juan Serendero B., Inspector de la Compañía, Casilla 3778; o a "LA UNION NACIONAL", Moneda 1128.

2-k.

Recibo Productos Agrícolas

A bodegaje, para venta en privado o en subasta pública.

ANTICIPO FONDOS

FERIA DE PRODUCTOS AGRÍCOLAS

PASCUAL SANTORSOLA

Casilla 3685 — SANTIAGO — Teléfono 160
OFICINA: Delisia N.o 1286

2-k

Almacen de Pinturas

— DE —

Ludovico Railhet

Ahumada N.o 66 - Casa fundada en 1880

La más acreditada de Chile por sus artículos para pintores, barnizadores, doradores, dibujantes

Unico agente e importador de los Barnices y Esmaltes Valspar y Vanadium

"VALENTINE"

para automóviles, coches, etc., etc.

Pinturas preparadas y en pastas. Completo surtido en tierras de color, fuera de toda competencia por su calidad y precios.

Unico concesionario de la pintura al agua

"CAMPANTA"

para interior y exterior. La pintura más barata e higiénica de plaza. Reemplaza ventajosamente la pintura al óleo, costando menos de la sexta parte de aquélla.

Barnices:

SOEHNEE FRERES

para sombreros, marroquíes, carteras, etc.

PINTURA BLANCA DE ZINC

"Paloma", A-B-C-D y N.o 1, N.o 2, N.o 3, N.o 4

UNICO IMPORTADOR

A mayoristas grandes descuentos.

3-k.

CABALLERIZA NACIONAL

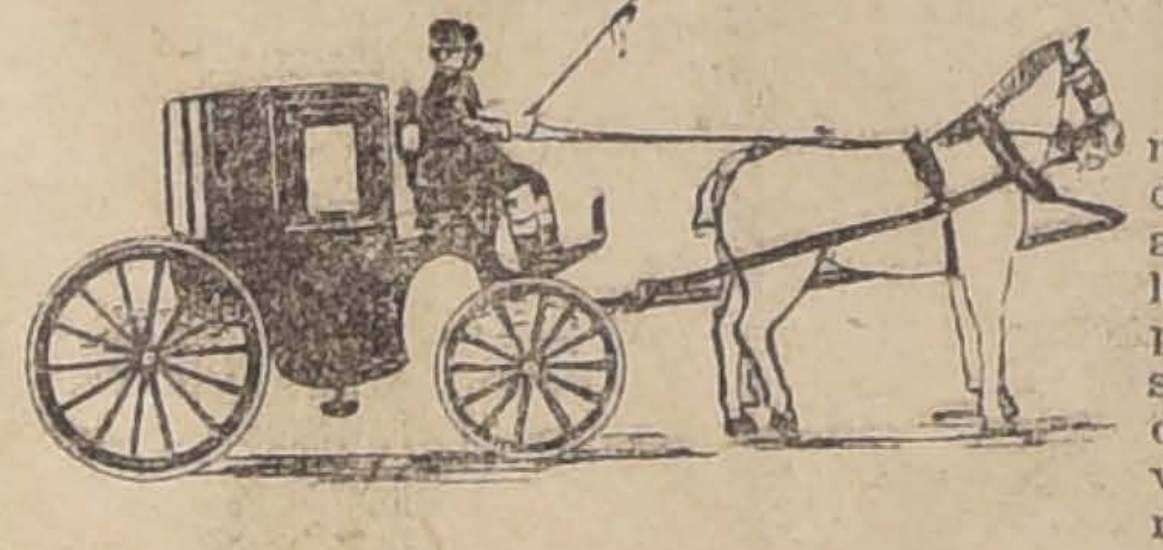

BRASIL 560 - TELEFONO INGLES 5097

Servicio especial para diplomáticos, arriendo americanos para acompañamiento, bailes y teatros, victorias para ceremonias, paseos y visitas. Coupé de lujo para novios y visitas con elegante pareja de alazanes.

Ferrocarriles del Estado

PROPUESTAS PARA EL 4 DE NOVIEMBRE

Se solicitan propuestas públicas para el 4 de Noviembre próximo por muebles diversos, cajas de fondos, pedestales para íd., estufa eléctrica, lavatorio con desagüe, alfombras, persiana de madera, máquinas de escribir, cilindros para locomotoras y pernos rieleros.

Bases y antecedentes en el Departamento de Materiales Almacenes en la Estación de Alameda.

Santiago, 16 de Octubre de 1918.

PROPUESTAS PARA EL 6 DE NOVIEMBRE POR PINTURAS, ETC.

Se solicitan propuestas públicas para el 6 de Noviembre próximo por pinturas en pasta y en polvo, barnices, aceite de linaza cocido, secante líquido, oro para dorar, brochas, pinceles, pincelotes, cueros de ante, espátulas, esponjas, lámpara soplete para quemar pintura, molinos para moler pintura, piedra pómez entera y molida, soda cáustica y cristalizada, clavos de alambre redondos, id. de fierro cortados, clavitos de bronce, tornillos de bronce cabeza plana y redonda, id. de fierro, id. de fierro galvanizado con golillas, puntas de alambre y de fierro, tachuelas galvanizadas y negras, remaches de fierro y de cobre, correas de suela sencillas y dobles, correa balata, correones, cueros imitación marroquí, suelas y badanas.

Bases y antecedentes en el Departamento de Materiales y Almacenes (Estación Alameda).

Santiago, Agosto 21 de 1918.

z-4-k

Sociedades Anónimas

COMPAÑIA

— DE —

Seguros Generales

LA MUNDIAL

Por no haberse llevado a efecto la Junta General de Accionistas el día 15 del corriente, por falta de número y por acuerdo del Directorio, cito a los señores Accionistas a junta general extraordinaria para el Martes 5 de Noviembre, a las 16 horas, en el local de la Compañía, calle Bandera 239, la que, según el artículo 42 de los Estatutos, deberá tener lugar con los que asistan.

Santiago, Octubre 19 de 1918.

Carlos Mascaró Serrano

Director-Gerente

6-k.

COMPAÑIA

Electro Metalurjica

Se cita a los señores Accionistas de esta Compañía a la Junta General Extraordinaria que tendrá lugar el día 9 de Noviembre, a las 3 P. M. en su Fábrica, "Vicuña Mackenna" 1550 (pasado Av. Matta).

EL DIRECTORIO.

Santiago, Octubre de 1918.

8-k.

FERROCARRIL

PUERTO Y BALNEARIO DE QUINTERIO

Conforme al artículo 6.o de los Estatutos, el Directorio acordó cobrar a los señores accionistas la décima cuota, de 10 por ciento, o sea de cien pesos por acción, cuyo pago deberá efectuarse antes del 4 de Noviembre del presente año. Los recibos de las cuotas están a disposición de los señores accionistas en la oficina de la Sociedad, Estado 91, oficina 26 y 27.

Santiago, 21 de Octubre de 1918.

5 k. EL GERENTE.

"La Valparaíso"

Compañía de Seguros Contra Incendios, Riesgos Marítimos, etc.

Cochrane N.o 879

Valparaiso

Capital Subscripto	**$ 2.000,000.00**
Capital Pagado	**1.000,000.00**

BANQUEROS

BANCO A. EDWARDS & CO.

CONSEJO DIRECTIVO

PRESIDENTE	VICE-PRESIDENTE
Don Jorge Etchegaray	Don Ricardo W. James

CONSEJEROS

Don Max Fontaine
Don Francisco Sampaio
Don Eduardo Deves
Don Arturo García
Don José M. Ríos Arias

GERENTE:

Don Ricardo Swett O.

Agencias en todas las principales ciudades de la República.

LA UNION NACIONAL

Compañía de Seguros Generales
ASEGURA RIESGOS DE VIDA, INCENDIOS, MARITIMOS, etc.

CAPITAL . . . $ 3.000,000

DIRECTORIO:

Presidente: don Ricardo Edwards W.
Vive-presidente: don Jorge V. Jenkins.
Directores: don Augusto Bruna, don Régulo Valenzuela, don Alfredo E. Escobar, don Amadeo Heiremans, don Pascual Baburizza y don Rafael Garmendia R.

SEGUROS DE VIDA

Rogamos al público consultar nuestras condiciones, que son muy liberales y completamente garantidas para los asegurados. Para cualquiera información ocúrrase a la oficina principal, Santiago, Moneda 1128.

S. LEWIN,
Gerente.

LUIS CARVALLO CO
Sub-Gerente.

C. S. A. V.

Compañía Sud-Americana de Vapores

VIAJES DIRECTOS Y RAPIDOS A CRISTOBAL EN 14 DIAS

Los siguientes vapores dotados de telegrafía inalámbrica sistema "MARCONI", saldrán para la ZONA DEL CANAL (CRISTOBAL):

Vapor **"HUASCO"**, capitán Carswell, el Miércoles 6 de Noviembre, a las 16 horas (4 P. M.)

Vapor **"IMPERIAL"**, capitán Gregory, el Miércoles 13 de Noviembre a las 16 horas (4 P. M.)

Harán escala en Coquimbo, Antofagasta, Iquique, Arica, Mollendo, Callao, Salaverry y Paita. Llegarán a Balboa el 20 y 27 de Noviembre, atravesando el mismo día el Canal hasta Cristóbal.

Tendrán espléndidas conexiones con vapores para Europa, y con las lujosas naves de la United Fruit Co., que zarpan de Cristóbal para New York y New Orleans.

En Antofagasta y Arica combinarán con los trenes internacionales a La Paz, que salen los días Sábados y Lunes a las 19.50 y 16 horas (7.50 y 4 P. M.), respectivamente.

VAPOR PARA ETEN

El vapor **"MAPOCHO"**, capitán Toledo, con instalación de telegrafía inalámbrica sistema "MARCONI", saldrá para Eten e intermedios el Sábado 2 de Noviembre a las 16 horas (4 P. M.), con escala en Coquimbo, Huasco, Caldera, Chañaral, Taltal, Antofagasta, Gatico, Tocopilla, Iquique, Caleta Buena, Pisagua, Arica, Ilo, Mollendo, Chala, Pisco, Tambo de Mora, Callao, Huacho, Supe, Huarmey, Casma, Chimbote, y Salaverry.

Valparaíso, 9 de Octubre de 1918.

ONTERE PLAZA,
Gerente.

AGENTE: Carlos Rogers, Bandera esquina de Moneda.— **SUB-AGENTES:** Santiago H. Spencer, Huérfanos 948.— Expreso Villalonga, Agustinas 848 y Compañía de Transportes Unidos, Estado esquina Delicias.

POLITICA

Comités de la Alianza

Ayer, a las 17 horas, se reunieron los comitées de la Alianza presididos por don Eliodoro Yáñez y con asistencia de los señores Octavio Maira, Malaquías Concha, Pedro Fajardo, Vicente Adrián y el secretario Pedro Préndez Saldías.

Se dió cuenta de la nota enviada por el Partido Conservador y se acordó que se contestara conjuntamente por los tres partidos aliados.

Se trató de la situación política y de los proyectos que sería conveniente activar en las Cámaras.

A continuación se trató de algunos asuntos internos.

PARTIDO RADICAL

Centro de Propaganda Radical.— Presidencia de don Guillermo Labarca.

Cuenta.—Se dió cuenta de una solicitud de admisión presentada por el señor Félix Bulnes Cerda.

Prestaron promesa de estilo los nuevos miembros señores Jorge Enrique Passi, Roberto Olmedo Bascuñán, Salvador Rojas Rodríguez, Gustavo Jorquera Villarroel, Enrique Molina Girardi, Oscar Zagal Anabalón, Luis Muñoz Aranís y Baldomero Arce M.

Incidentes.—En la hora de los incidentes, el señor Francisco J. Arriagada hizo observaciones sobre el mal servicio de los correos de la República.

El señor Fernando Soto Aguilar propuso al Centro la aprobación de un voto de simpatía al canciller uruguayo señor Baltasar Brum, el que fué aceptado en los siguientes términos:

"El Centro de Propaganda Radical acuerda dirigirse al canciller uruguayo señor Baltasar Brum para expresarle las simpatías y el aplauso con que mira su actuación en la vida interna de su país, en pro de la solidaridad social y del establecimiento de la verdadera democracia, y la adhesión a sus elevados ideales de unión y confraternidad pan-americana".

A indicación del señor Oscar Bustos se aprobó el siguiente voto relativo a las gratificaciones que se adeudan al profesorado nacional:

"El Centro de Propaganda Radical, teniendo en cuenta: 1.o Que la precaria situación por que atraviesa el profesorado primario le impide desempeñar con decencia su alta misión educadora; 2.o Que es de estricta justicia la inmediata devolución de la gratificación que se le adeuda, acuerda: Pedir a la representación radical del Senado que no omita esfuerzos para conseguir rápidamente el despacho del proyecto que manda pagar las gratificaciones al preceptorado nacional."

A petición del señor Salas Mora se acordó publicar en la versión que se dé a la prensa de la presente sesión, el voto de adhesión a don Alejandro Rosselot que fué aprobado en la sesión anterior.

Usó de la palabra en seguida el señor Eduardo Vera Yanattiz y se refirió a la actitud del Ministro radical don Víctor Robles en lo relativo a la asistencia de tropas del Ejército a la procesión del Carmen. Terminó su disertación con el siguiente voto, que fué aprobado en medio de grandes aplausos:

"El Centro de Propaganda Radical, interpretando el espíritu del voto aprobado en su sesión última, sobre concurrencia de tropas del jército a las procesiones religiosas, considera que el Ministro de la Guerra don Víctor Robles, no ha procedido de acuerdo con las tendencias que sustenta el programa de nuestro partido y acuerda señalar su reciente actuación como Ministro de Estado y dirigente radical a la consideración de todos los correligionarios de la República".

A continuación se abrió un interesante debate sobre la manera cómo el Gobierno aplica la ley del 9 de Enero de 1879 sobre instrucción secundaria y superior en lo que se relaciona con los Liceos de Niñas, terminando con la aprobación del siguiente voto:

"El Centro de Propaganda Radical estima que en cumplimiento de los ideales educacionales contenidos en el programa del partido, la representación radical está obligada a procurar que los Liceos de Niñas fiscales pasen a depender del Consejo de Instrucción Pública, conforme a la ley del 9 de Enero de 1879, y que en tanto sea posible realizar esta aspiración debe procurar, por lo menos, que se dé cumplimiento al decreto N.o 1685 de 8 de Abril de 1908 que ordena proveer por concurso los puestos del personal de dichos Liceos.

Estima, por último, que el nombramiento de una normalista sin méritos a juicio de sus superiores inmediatos, como se establece en el informe de la Visitadora de Liceos, N.o 52, de 5 de Junio de 1917, para la dirección del Liceo de Concepción, es un desacierto administrativo y un vejamen injustificado a las profesoras de Estado, con títulos y derechos mejores para optar a dichos puestos, vejamen tanto más duro cuanto ese nombramiento ha sido impuesto por el Ministro radical de Relaciones Exteriores señor Ruperto Bahamonde.

El Centro de Propaganda Radical acuerda protestar enérgicamente y señalar a la consideración de los correligionarios del país a los funcionarios públicos miembros de nuestro partido que anteponen sus simpatías o compromisos personales a la justicia y a la conveniencia general del país.

Es tiempo ya de que los radicales y especialmente la juventud, empiece a exigir a sus representantes la realidad de los hechos antes que las frases sonoras".

Se levantó la sesión a las 23.20 (12.30 P. M.)

INSERCION

El día de Israel

Los israelitas, vienen por espacio de muchos siglos reclamando de los pueblos civilizados de la tierra, el derecho supremo a la vida nacional.

Quince millones de hombres — cifra aproximada que forman los israelitas proscritos de su tierra — son los que luchan en las lides de la paz y del trabajo, por obtener la redención civil del pueblo de sus mayores. Son quince millones de corazones agradecidos, los que en estos momentos, palpitan bajo los sentimientos del patriotismo y de la libertad, al ver clarear en el horizonte la aurora de una patria por la que tanto soñaron y por la que tanto han trabajado.

Celebran los israelitas este día, como el de su aniversario nacional, porque se cumple un año de las declaraciones que hiciera el gobierno de Su Majestad Británica, en el sentido de conceder la liberación de la Palestina, para que en ella vivan sus hijos, regidos por sus leyes, formando una entidad nacional en el concierto de todos los pueblos civilizados de la tierra.

Aquí, cumplimos con un deber íntimo, con un deber sagrado para todo israelita, al recordar al primer visionario de nuestro porvenir, al primer idealista de nuestros derechos, que en época lejana ya, despertó la conciencia de los hebreos, les hizo vislumbrar con su prédica incesante, en el libro, en el folleto, en el diario y en la tribuna, el horizonte lleno de claridades para el porvenir de la raza.

Teodoro Hertzel, es el primero que supo tocar el corazón de la humanidad, fué el primero que lanzó el grito de libertad a todos los ámbitos del mundo, que supo con su ardor de patriota y de convencido, llegar a plantear la reconstitución de Israel libre y soberano.

Tenemos todos los elementos constructivos de una gran nacionalidad. Pensadores, estadistas, economistas y hombres que en las actividades de la industria y del comercio, saben junto con obtener su progreso individual, conquistar también el progreso de la nación que los alberga en su seno.

Y allá en la Palestina, más de cien mil israelitas, continúan su obra de arraigo y de engrandecimiento nacional, fertilizando la tierra con su esfuerzo, elevando el progreso del país con el desarrollo de las industrias y del comercio.

En lo que respecta a la organización económica, basta sólo citar el Banco colonial de Londres, formado por capitalistas israelitas, que ayudan al progreso agrícola de las colonias de la misma nacionalidad existentes en la Palestina.

Estamos capacitados, moral y económicamente, para afrontar las responsabilidades históricas de gobernarnos por nosotros mismos.

Así lo han comprendido los gobiernos de la Entente, al preconizar ellos nuestra libertad. Así lo ha entendido la noble nación inglesa, al invitar a la federación sionista de Estados Unidos, a fin de que una comisión de su seno se traslade a la Palestina, a estudiar las bases preliminares de su liberación civil.

Esa comisión, formada por hombres de estudio, comerciantes, financistas y estadistas, está ahora allá, bajo la elegida protectora de Inglaterra, desempeñando con entusiasmo patriótico su noble cometido.

Por las informaciones que hemos recibido, esa comisión israelita, está preocupada de un problema de la mayor transcendencia, como es el relativo al fomento de la enseñanza.

En el histórico monte de Los Olivos, se proyecta en estos momentos la fundación y organización de la primera Universidad; cuna que será de la futura grandeza moral e intelectual de la Palestina del siglo XX.

El día de hoy, en nuestra historia de proscripción de veinte siglos, es la gran clarinada de victoria, que nos anuncia el sol de la libertad; es el día de nuestra independencia ciudadana, cimentada por pueblos que han sabido rendir el culto que merece la justicia y la equidad en el concierto de las naciones civilizadas.

Santiago, 2 de Noviembre de 1918.

LUIS SINGER.

VIDA SOCIAL

EN LA DIPLOMACIA. —

El Lunes próximo parte a Valparaíso, para seguir viaje a Venezuela, el ex-secretario de la Legación de España ante nuestro Gobierno, señor Antón del Olmet, marqués de Dosfuentes.

El marqués de Dosfuentes va a asumir el cargo de Ministro Plenipotenciario de su país ante el Gobierno de Caracas, cargo para el que ha sido nombrado últimamente por su Gobierno.

PASEO CAMPESTRE. —

La señorita María Tocornal Ross, ofreció ayer tarde, un paseo en automóvil a la hacienda "Las Vizcachas", de propiedad del señor don Juan Enrique Tocornal.

Asistieron las siguientes personas:

Señoras: Elena Ross de Tocornal, Marta Gandarillas de Tocornal; señoritas: María Tocornal Ross, Rosario Edwards Matte, Sylvia Salas Edwards, Eliana Salas Edwards, María Moller Salas, Rosa Tocornal Gandarillas, Inés Subercaseaux Zañartu, Sofía Concha Hurtado; señores: Héctor Orrego Puelma, señor O. Brum, señor R. Vieira, Oscar Gana, Ramón Noguera, Francisco Walker, Luis Aldunate, Jorge Alessandri, Antonio Subercaseaux, Alfonso Casanova y José Fabres.

LA FIESTA DEL LIBRO.—

El Círculo de Lectura de señoras celebrará el Martes 5 de Noviembre su gran fiesta anual del Libro a la que todas las socias concurren obsequiando uno de sus libros favoritos a la biblioteca de esta institución.

El programa literario de la velada estará a cargo de Roxane, Marcelle Auclair y María Monvel; en el musical participarán los mejores y más reputados artistas de nuestro mundo social.

CONCURSO DE BRIDGE.—

Desde hace algún tiempo, se viene practicando entre nosotros este juego, llegando a constituir, entre los aficionados a esta clase de entretenciones, el preferido de ellos.

El Directorio de la Sociedad de las Créches, ofrecerá próximamente la ocasión de poder dejar de manifiesto, por medio de un concurso que organizará a beneficio de esta benéfica institución, cuales son los más aventajados amateurs de este interesante fuego.

Este concurso de bridge, estará bajo la vigilancia de un jurado que ha de controlar el buen orden de él y proceder a la adjudicación de los premios que al efecto, se distribuirán.

Oportunamente informaremos sobre las bases y condiciones de este concurso, como asimismo la fecha y local en que habrá de realizarse.

EL SEÑOR DON FRANCISCO SANGUINETTI. —

Por noticias recibidas últimamente de Italia se ha sabido el fallecimiento del señor don Francisco Sanguinetti, acaecido en la ciudad de Chiavari, el 16 de Agosto último.

El señor Sanguinetti, residió en nuestro país por espacio de más de treinta años, captándose generales simpatías, especialmente en el comercio, en donde fué justamente apreciado por sus nobles prendas personales; su caballerosidad, su intachable probidad, su don de gentes, le valieron numerosas consideraciones y afectos.

Habíase trasladado a Italia a principios de la guerra, acompañando a dos de sus hijos, uno hoy teniente y otro soldado del ejército italiano, sorprendiéndole la muerte, a una edad avanzada, en la tierra que le viera nacer.

PROXIMA FIESTA.—

Para el 25 de Diciembre se prepara una gran feria de Navidad a beneficio de las obras sociales del barrio de San Alfonso.

Será ésta una novedad introducida en la antigua costumbre de ventas populares. Estará atendida por distinguidas señoritas de la sociedad y habrá en ella novedades que llamarán justamente la atención.

El directorio de esta sociedad lo componen las señoras Carmela Solar de Ovalle, presidenta, María Lira de Herrera y María Luisa Bezanilla de Arizlía, vice-presidentas, Corina R. de Riesco, tesorera y Blanca Figueroa de Riesco secretaria.

Próximamente daremos detalles.

BAILE.—

El Lunes próximo se llevará a efecto, en los salones del Club Hípico, el gran baile, que en honor del Gobierno y de nuestra sociedad, ofrecerá el Embajador Extraordinario y Ministro de Relaciones Exteriores de la República del Uruguay, Excmo. señor Don Baltasar Brum.

NACIMIENTO.—

Ha nacido un hijo de don Felipe Espínola y de la señora Keryma Prieto de Espínola.

CONCIERTO HAVLICEK.—

Como está anunciado, esta tarde, a las 18, tendrá lugar el segundo concierto del gran violinista Karel Havlicek, con el concurso del pianista señor Julio Rossel.

No dudamos que este recital será un nuevo triunfo para el violinista que con su arte logra conmover y cautivar a su auditorio.

CONCURSO HIPICO.—

Hoy, a las 15 horas, se llevará a efecto en el Club Hípico, el gran concurso hípico que tan vivo entusiasmo ha despertado en nuestros círculos sociales y sportivos.

En él tomarán parte diversas instituciones sportivas y militares. Forman el jurado que discernirá los premios, los señores: Ricardo Lyon, Samuel Larraín, Emilio Irarrázaval, mayor Manuel Bulnes, Federico Vargas, Luis G. Ossa, Carlos Pereira, Nicolás Orrego, Patricio Larraín y Oscar Fenner.

Las entradas valen tres pesos y se expenden en la Confitería Palet y a la entrada del Club Hípico.

RUBINSTEIN.—

Durante la próxima semana, Lunes y Viernes, se efectuarán en el Municipal los dos últimos conciertos de este magnífico pianista.

El concierto del Lunes será dedicado a Albéniz cuya música siente e interpreta Rubinstein en forma maravillosa.

Acaso los aplausos más entusiastas del público que ha acudido a oír al gran artista son los que han arrancado la pintoresca música española.

Y por eso Rubinstein ha querido dedicar a Albaniz uno de sus recitales. Y eso será el más poderoso atractivo del concierto que hará el Lunes 4 del presente, y que seguramente tendrá gran éxito.

COMIDA. —

Los miembros de la delegación chilena que asistió al Congreso de Estudiantes de Lima, señores Gonzalo Santa Cruz, Domingo Matte, Ramón Montero, Hugo Lea Plaza y Pedro Prado, ofrecieron una comida al Sr. don Haroldo Mezzen, miembro de la Embajada uruguaya que asistió a aquel Congreso.

LA SEÑORA CLORINDA OSORIO DE BARAHONA.—

En la mañana de ayer fueron sepultados, privadamente, los restos de la señora Clorinda Osorio de Barahona, dama que deja huellas imborrables, por sus bellas prendas de espíritu e inagotable caridad.

Madre ejemplar, deja a sus hijos sumidos en un dolor inconsolable que sólo tiene como lenitivo, el recuerdo y el ejemplo de sus virtudes.

MARIA GUERRERO.

A medida que toca a su fin la temporada de esta ilustre actriz, acrece el interés que despierta en nuestra sociedad.

En las pocas funciones que faltan, se harán las siguientes obras. Hoy, dos funciones: en la tarde "La verdad de la mentira" y en la noche, "Malvaloca". Mañana, en la tarde "Amores y Amoríos" y en la noche "Collar de estrellas".

El Lunes se efectuará el beneficio de don Fernando Díaz de Mendoza, con "La propia estimación" y el Martes: "En Flandes se ha puesto el sol". Miércoles "El vergonzoso en palacio" y una comedia; Jueves, matinée y última función de abono. El Viernes 8, despedida de la Compañía, en función extraordinaria, a beneficio de doña María Guerrero, con "La estrella de Sevilla" joya del teatro clásico y obra favorita de la insigne actriz.

TEMPORADA BRULE.—

A los amantes del arte dramático francés podemos asegurarle que en los primeros días de la segunda quincena de Noviembre actual se iniciará en el Municipal la temporada de Andrés Brule.

La compañía de este gran actor francés trabaja actualmente en el Odeón de Buenos Aires y de allí emprenderá viaje directo a Santiago.

En los círculos sociales hay interés por esta temporada y como el abono efectuado hace algún tiempo ha sufrido alteraciones, se nos ruega pedir a las personas que reservaron localidades, que pasen por el Municipal a ratificar su pedido, pues, hay que atender nuevas demandas.

La Empresa, desde el Martes 5 se creerá libre de toda reserva que no haya sido ratificada y atenderá libremente todo nuevo pedido de abono.

VIAJEROS.—

Ha partido a Talca a hacerce cargo de su puesto el señor Enrique Moyano Larraín.

—Ha partido a Concepción, a donde lo llevan importantes negociaciones cinematográficas, el gerente de la Compañía Paramount, don Benito del Villar. Lo acompaña su esposa la señora Valenzuela de del Villar.

Han regresado de Viña del Mar don Ramón Balmaceda y su hija Ana María Cristina Balmaceda de Valdés M. y familia.

LAWN-TENNIS. —

Con gran entusiasmo se están desarrollando los campeonatos en el Club de Lawn Tennis Santiago, del Parque Cousiño.

Ayer en la mañana se jugaron muchas partidas interesantes. Don Luis Harnecker, venció a don Domingo Torralva, después de una reñida lucha; don Juan Iturria, derrotó al joven y fuerte jugador, de New York, Mr. Ranney.

En la tarde sobresalieron, sobre todo, el single entre don Carlos Ossandón G. y don Luis Torralva. Ambos desarrollaron un juego variado e interesantísimo. Se notó en Ossandón más técnica, en Torralva más empuje, triunfando Ossandón después de dos horas de juego.

El doble C. Ossandón-J. Iturria, contra L. Harnecker-R. Cordner, resultó muy movido. Triunfaron los primeros.

Las señoritas Herneckner vencieron en juego de dobles a la señorita Rebeca Izquierdo, del Club de Santiago y a Mrs. Ana W. de Prain, de Viña del Mar.

Las canchas del Club se vieron desde la mañana llenas de una concurrencia tan numerosa como distinguida.

Hoy y mañana continuarán los campeonatos; el Club Santiago invita al público a presenciar los juegos.

FALLECIMIENTOS. —

Víctima de una violenta pulmonía dejó de existir ayer en el Pensionado del Hospital del Salvador, don Luis Llados Oportus.

—El 22 del mes pasado ha dejado de existir en Tupiza (Bolivia), la señora Rosalía Cárdenas de Valderrama, siendo su fallecimiento muy lamentado en nuestra sociedad, donde contaba con hondas simpatías.

—Tras prolongada dolencia, en la tarde de ayer ha dejado de existir en ésta, la señorita Aída Sharpe del Campo, vinculada a la sociedad de Mulchén, en donde gozaba de numerosos afectos que le granjearon sus bellas prendas personales.

VELADA ARTISTICA BUFA. —

Circula la siguiente invitación: "El directorio de la Federación de Estudiantes de Instrucción Secundaria tiene el honor de invitar a usted a una gran velada artístico-bufa, que llevará a cabo esta institución el Miércoles 6 del actual a las 21 horas en el Teatro Septiembre".

Educación

PASEO A LLOLLEO DE LOS ALUMNOS DE LAS ESCUELAS PRIMARIAS DEL PRIMER DISTRITO ESCOLAR. — Los directores y profesores de las escuelas del primer distrito, penetrados de la importancia de las excursiones y ejercicios al aire libre, han organizado un paseo a las hermosas playas de Llolleo, con el fin de que los alumnos pasen un día alegre y les sirva a la vez de estudio.

Con el objeto de reunir dinero, porque la empresa de los Ferrocarriles no ha concedido pasaje gratuito, se prepara, para el Lunes 4 de Noviembre, una gran velada literario-musical, que se llevará a efecto en el Teatro Excelsior, ubicado en Independencia, frente a la Escuela de Medicina, a las 21 horas.

Prestarán su valioso concurso artístico muy desinteresadamente, el popular Pepe Martínez, las distinguidas señoritas Javiera y Juanita Cárdenas, aventajadas alumnas del profesor de declamación señor Luis Ortúzar González; la señorita Teresa Barahona Sotomayor, alumna del profesor Aníbal Aracena Infanta; las señoritas Eloísa Castillo y Graciela Palma; el tenor señor Oscar Jiménez; el barítono señor Oscar Medina, el señor R. Retes y la gentil tonadillera Petite Imperio.

Las localidades se venden en las escuelas: número 66, Dávila 953; Superior N.o 7, Rosario 964; Elemental de Niñas N.o 127, Independencia 1050; y la noche del beneficio en el Teatro, al precio de: Palcos, $ 6.00; platea, $ 1.00, y galería, $ 0.30.

SOBRE UNA FELICITACION. —En contestación a la nota de felicitación que le enviara la Sociedad Nacional de Profesores, con motivo de su nombramiento de Consejero de Instrucción, el señor don Julio Prado Amor ha enviado al señor don Luis Galdames, presidente de aquella institución, la siguiente comunicación:

"En extremo me ha complacido, y por consiguiente agradezco profundamente, la afectuosa nota de felicitación que mis colegas de la Sociedad Nacional de Profesores, de la cual es usted tan digno presidente, han tenido a bien enviarme por mi designación de miembro del Honorable Consejo de Instrucción Pública.

Debo dejar constancia, con especial complacencia, de lo que usted me indica en el último párrafo de la nota que contesto, al expresar que el Directorio me ofrece todo el concurso de que pueda disponer para facilitarme el cumplimiento de mis elevadas funciones.

Haciendo uso de este ofrecimiento, habré de recurrir frecuentemente al saber y a la experiencia de mis colegas del profesorado, que en la lucha diaria del ejercicio de tan noble profesión están acumulando un caudal de conocimientos que me serán de absoluta necesidad para resolver con acierto muchos de los problemas que se presentan en el desempeño de ese cargo.

Con la más absoluta sinceridad, aprovecho esta ocasión para ofrecerme otra vez más de usted y demás colegas del profesorado, como su servidor atento y amigo afectísimo. — **Julio Prado Amor** "

ROPA
BLANCA
IMPORTADA
Equipos para Novia
LA VILLA DE MADRID
Ahumada, 64

"GLOBE"
Neumáticos y Cámaras

ACREDITADOS EN ESTADOS UNIDOS COMO LOS MEJORES POR SU **CALIDAD Y DURACION**, Y CONSIDERADOS DE LUJO POR SU **ELEGANCIA Y ALTO PRECIO**, NO OBSTANTE LOS VENDEMOS A PRECIOS CORRIENTES DE PLAZA PARA QUE EL PUBLICO PUEDA USARLOS Y APRECIAR SU EXCELENCIA.

EXPONEMOS EN NUESTRA CASA UN JUEGO CON MAS DE **DIEZ MIL KILOMETROS**, QUE HA LLAMADO LA ATENCION POR SU BUEN ESTADO, Y AL DECIR DE PERSONAS AUTORIZADAS, PUEDEN HACER **UN RECORRIDO NO INFERIOR**.

Vergara Hnos.
HUERFANOS 1260
5-K.

GRAND VIN BOURGOGNE
1906
VIÑA TARAPACÁ
EX ZAVALA
Ricardo Salas Edwards
SANTIAGO

Fernando Orrego & Co.
COMPAÑIA 1301
AGENTES

ENRIQUE MORENO OLEA
DENTISTA
Especialista Protesis de la Clínica Dental del Dr. Valenzuela Basterrica. Huérfanos 1616. Teléfono 1642.

Manguera
de Goma
ALAMBRADA
Realiza una partida la
Mercería "El Sol"
M. Fernández L.
PUENTE 696
8723-3-k

PINTURAS - BARNICES
Esmaltes, Tierras colores
PRECIO BAJO FIJO
MERCERIA MATAS
Casa fundada 1886
Delicias 2780 - Portal Edwards

DUEÑOS
DE
HOTELES
Si Uds. necesitan comprar
Catres
Colchones
Y
Sommiers
hagan sus pedidos directamente al Fabricante que es donde pueden comprar con más garantía.
Fábrica de Catres
2382 - DELICIAS - 2392
Esq. Av. España

CONSULTORIO DENTAL
Dr. SALAZAR-ROIJERS
DENTISTA
Regresó. Atenderá desde el 1.o Novbre. Alameda 2740 (Portal Edwards). Obturaciones rápidas perfeccionadas. **Dentaduras en 3 días, con o sin paladar.** 2-k

Teatro Politeama
Hoy: MAX y EL DIVORCIO Gran éxito de risa
Taylor Holmes en
PLATEA Y PARAISO

Al Comercio y al Público
AVISAMOS
que para favorecer el descanso y el bienestar de nuestros empleados, hemos acordado cerrar durante los meses de Noviembre, Diciembre, Enero y Febrero, los días Sábados
A las 12 horas
MERCERIA SANTIAGO
AHUMADA 368-376
MERCERIA SAN PEDRO
AHUMADA 377-381
x-9630-2-k

SODA CAUSTICA
LIQUIDA 30° BEAUME
Ofrecen para entrega inmediata
HORMANN y Co.=Bandera 559
8 k

Cemento "LEON"
EN SACOS
Ofrece para entrega inmediata al precio más bajo en plaza.
MANUEL FERNANDEZ L.
Mercería y Papelería "EL SOL", Puente 696
84?-1.° k

Ismael Errázuriz O.
Corredor de la Bolsa de Comercio
Se encarga de la compraventa de acciones, bonos, etc., y préstamos hipotecarios.
CALLE CLUB DE LA UNION 1065 (Edificio de la Bolsa)

Casa de Encajes
EL ENCAJE ITALIANO
PROXIMAMENTE
se cambiará a su nuevo y elegante
Local: CALLE AHUMADA, No. 210
Edificio nuevo del Hotel Savoy
JOSÉ MARCOS V
10-k.

NEW LONDON
HOUSE
AGUSTINAS 979
Ternos negros y azules desde
$ 140
3-k.

Un purgante a tiempo suele evitar una enfermedad larga y penosa. Tome Ud. las
Pildoras Japonesas
admirables en casos de Estreñimiento, Biliosidad. Higado torpe, etc.

INFLUENZA ESPAÑOLA
GRAN REMEDIO
Todos los facultativos han declarado unánimes que la mejor manera para rendirse inmunes del terrible mal, es alejarse de las grandes poblaciones e ir a respirar el aire libre y puro en los campos escogiendo un lugar en que se pueda **CUIDAR** al mismo tiempo **EL ESTOMAGO** y los **INTESTINOS**.
LAS TERMAS DE PANIMAVIDA,
ES EL LUGAR IDEAL para esto.—**POR SUS AGUAS**, únicas en Chile y de verdadera eficacia en las enfermedades del estómago, de los intestinos, del hígado y de los riñones. —**POR SU CLIMA**, suavizado y purificado por grandes bosques de Pinos y Eucaliptus.—**POR SU HOTEL DE GRAN CONFORT**, y por las atenciones que en él se reciben.
PADRES DE FAMILIA
que teneis el deber de cuidar por la salud de vuestros hijos
ALEJADLOS DEL CENTRO DE INFECCION
CIUDADANOS de la República entera: Seguid el consejo de los Médicos
A Panimávida todos
en donde no os alcanzará el terrible flagelo.
Pedid inmediatamente datos a la Propietaria Sociedad Vinos de Chile, Avenida Vicuña Mackenna N.o 20, o sin otro trámite anunciad telegráficamente vuestro viaje a su Concesionario **Virgilio Lazzari F.**
Ferrocarril a la puerta. — Telégrafo Comercial

Termas de Cauquenes
RANCAGUA
LAS MAS AFAMADAS aguas minerales para el reumatismo, estómago, riñón, clorosis, neurastenia. A 4½ horas en automóvil de Santiago. Tren de 8½ en la mañana combina tren 10.40 en Rancagua para llegar a almorzar a las Termas a las 12½. Teléfono Inglés 55 (Rancagua). Casilla 122. En las Termas hay Telégrafo del Estado y Teléfono Inglés.
En Rancagua hay autos para seguir el viaje a las Termas a cualquiera hora, pidiéndolo con un día de anticipación.
SPENCER Y WATERS
AGENTES EN SANTIAGO. - HUERFANOS 946

INFORMACIONES DEL EXTRANJERO

SERVICIO DE NUESTROS CORRESPONSALES ESPECIALES, de The Central and South American Telegraph Co., vía Colón, de la Agencia Havas y de la Agencia American

LA GRAN GUERRA

Los aliados reanudan la ofensiva en el frente Occidental

En los sectores septentrionales, los franco-británicos emprenden vigorosos ataques, en los que han logrado cercar a Valenciennes por tres lados

Los franco-norteamericanos dan nuevo impulso a las operaciones entre el Aisne y el Meuse, apoderándose de Imecourt, Bayonville y del bosque de Loges, y haciendo cerca de 3.000 prisioneros

LOS ITALIANOS DAN VICTORIOSO FIN A SU OFENSIVA DEL PIAVE

En el frente Occidental

MUERTE DE UN DIPUTADO FRANCES

PARIS, 1.o— M. Durre, diputado por Valenciennes, que asistía con las tropas francesas a la ocupación del arrabal de Valenciennes, fué muerto por un proyectil.

M. Melin, diputado por la misma ciudad, que iba a su lado, quedó gravemente herido.

LA CIUDAD DE VALENCIENNES ESTA RODEADA POR TRES COSTADOS

CUARTEL GENERAL BRITANICO, 1.o — El ejército del general Haig hizo buenos progresos esta mañana en la región de Valenciennes. La ciudad está rodeada por tres lados.

Esta mañana se hicieron 1,500 nuevos prisioneros.

LA MUERTE DE ROLAND GARROS

GINEBRA, 1.o— La Cruz Roja Americana anuncia que Roland Garros fué muerte el 5 de Octubre, al norte de Vouziers.

Como se recordará, primeramente se había anunciado que el célebre piloto había sido únicamente herido.

PROGRESOS DE LOS ALIADOS EN FLANDES

LONDRES, 1.o—(Oficial). — El grupo de ejércitos franceses, belgas y británicos que operan en Flandes hicieron en el día de hoy algunos progresos, en el curso de los cuales tomaron nuevos prisioneros.

LOS FRANCO-NORTEAMERICANOS ATACAN AL ESTE DE ATTIGNY

LONDRES 1.o — Las tropas franco - norteamericanas atacaron esta mañana al este de Attigny en un ancho frente.

LOS NORTEAMERICANOS HACEN 3.000 PRISIONEROS

CUARTEL GENERAL NORTEAMERICANO 1.o — Nuestras tropas atacaron al noroeste de Verdun, y se apoderaron de lo menos una docena de aldeas, capturando más de 3,000 prisioneros.

Estas tropas han pasado ya de Imecourt, Bayonville y Bois des Loges, el cual fué limpiado de enemigos, a pesar de una fuerte resistencia.

A las 6 de la tarde la línea pasaba por la parte norte de Bois des Loges, hacia el este, en seguida al norte de Aincreville, y Clery le Grand. La mayor parte de las aldeas conquistadas estaban fortificadas.

LOS ALIADOS AVANZAN DE 3 A 4 MILLAS ENTRE EL ESCALDA Y EL LYS

LONDRES 1.o — El ataque británico de esta mañana arrojó al enemigo del frente de Escalda hasta 5 millas más allá de Abelghem.

Tourmay, que ha sido defendido obstinadamente, se encuentra en el vértice de una gran saliente.

El ataque de los franco-británicos entre el Escalda y el Lys hizo que las posiciones avanzaran de 3 a 4 millas el día de ayer. Los aliados son dueños ahora del terreno elevado entre los dos ríos, y la línea corre al lado del Escalda.

UNA EXCURSION AEREA CAUSA DAÑOS EN HEIDELBERG

LONDRES 1.o—"The Exchange Telegraph Co.", anuncia que en Berlín se admite que una excursión aérea causó graves daños en Heidelberg, y que hubo algunas bajas.

Informaciones oficialas

COMUNICADO BRITANICO

LONDRES, 1.o—(Oficial).—En el curso de una feliz operación efectuada ayer por un pequeño destacamento de nuestras tropas en las vecindades de Le Quesnoy, hicimos un corto número de prisioneros.

Se informa que la operación emprendida por los nuestros esta mañana al sur de Valenciennes progresa favorablemente.

COMUNICADO NORTEAMERICANO

LONDRES 1.o (Oficial).— Al norte de Verdum arrojamos al enemigo de la aldea de Briglles por las tropas que operan al oeste del Meuse.

La artillería continuó bombardeando con bastante actividad en todo el frente y fué particularmente intenso entre Ancreville y el bosque de Bantheville.

Derribamos en el curso del día siete aviones enemigos; todos los nuestros regresaron indemnes a su punto de partida.

COMUNICADO BELGA

LE HAVRE 1.o (Oficial). — Nos hemos establecido en la orilla izquierda del canal de desviación del Lys, y nos hemos apoderado de Daalmen.

Economía y finanzas en la guerra

EL EMPRESTITO DE LA LIBERTAD ES SOBRE-CUBIERTO EN 850.000,000

WASHINGTON, 1.o— Las suscripciones al 4.o empréstito de la libertad sobrepasaron en 850 millones la suma que se esperaba obtener.

LOS ESTADOS UNIDOS PRESTAN 200 MILLONES DE DOLARES A FRANCIA

WASHINGTON, 1.o—Los Estados Unidos han hecho un nuevo préstamo a Francia, por valor de doscientos millones de dólares, con lo cual llega a 2,365.000.000 el total de préstamos que se han hecho a dicho país, y a 7,733.000.000 el total de préstamos hechos a los aliados.

CONTRA EL MONOPOLIO ALEMAN DE LA POTASA

Exito de la labor del Ministerio de Municiones británico

LONDRES, 1.o—La obra emprendida por el Ministerio de Municiones, con el fin de romper el monopolio alemán de la potasa, ha llegado a feliz término.

Se ha llegado a extraer, por medio de un nuevo material, una materia que contiene la potasa, del gas procedente de los altos hornos de fundición de fierro y que es utilizada en una nueva usina que se ha construido para ello.

Se podrá así fabricar bastante cloruro de potasio, para cubrir las necesidades de la industria del Reino Unido, de una pureza mayor que la potasa que se fabricaba en Alemania y sobre la base del costo de su obtención antes de la guerra, o sea a 8 libras esterlinas la tonelada, y que en la actualidad es inferior al precio de la potasa alemana.

EL 4.o EMPRESTITO DE LA LIBERTAD LLEGA A 2,850.000.000 DE DOLARES

WASHINGTON, 1.o—Se calcula que unas 21 millones de personas se subscribieron al 4.o empréstito de la libertad.

El total de la subscriciones llega a 2,850.000.000 de dólares.

La situación en Rusia

FUSILAMIENTO DE MME. BRESKHOVSKAYA

AMSTERDAM, 1.o— Según una información de Petrograd, Mme. Breskhovskaya, que comandó el batallón femenino llamadó Legión de la Muerte, fué fusilada el 27 de Octubre.

Se la acusaba de oposición al gobierno maximalista.

La guerra en el Mar

LA ESCUADRA AUSTRIACA BLOQUEADA EN FIUME

ROMO 1.o.— El "Messagero", comenta que la escuadra austriaca por encontrarse refugiada en el Puerto de Fiume, no podrá escapar de caer en manos de los aliados porque la Entente no ha reconocido cambio alguno en el Gobierno Austro - Húngaro.

En los Balkanes

LA CABALLERIA ALIADA LLEGA A LAS DEFENSAS EXTERIORES DE BELGRADO

SALONICA, 1.o— (Oficial).— Se anuncia que las tropas de caballería serbia y francesa han llegado a las defensas exteriores de Belgrado.

La situación interna de los Imperios Centrales

Se constituye en Praga un gobierno republicano tcheco-eslovaco

Se anuncia que el Gobierno alemán ha reconocido la independencia del nuevo Estado

EN BUDAPEST SE PROCLAMA LA REPUBLICA, BAJO LA PRESIDENCIA DEL CONDE KAROLYI

El conde Tisza es asesinado en la vía pública por un soldado

El Archiduque José abandona Budapest a raíz de la proclamación de la República

EN VIENA SE HAN PRODUCIDO TUMULTUOSAS MANIFESTACIONES REVOLUCIONARIAS

El Emperador Carlos sale de la capital y se dirige al Palacio Godoldo

NUEVAS INFORMACIONES ALEMANAS HABLAN DE LA PROXIMA ABDICACION DEL EMPERADOR GUILLERMO

LA FLOTA AUSTRIACA AL ANCLA EN EL PUERTO DE POLA SE ENTREGA AL CONSEJO NACIONAL SURESLAVO

EL CONDE KAROLYI ENCABEZA EL NUEVO GOBIERNO

LONDRES, 1.o— El "Berliner Tageblatt" anuncia que el conde Karolyi da cuenta de haber estallado la revolución en Budapest, y que un Consejo Nacional, presidido por Karoliy, se ha hecho cargo del Gobierno.

Las autoridades militares y la policía reconocen la autoridad de este Consejo.

HOMENAJE A WILSON EN PRAGA

AMSTERDAM, 1.o— "Das Berliner Tageblatt" anuncia que la calle de Graben de Praga, la más hermosa arteria comercial de la ciudad, será llamada calle de Wilson.

POSIBILIDAD DE UN NUEVO IMPERIO CATOLICO BAVARO-ALEMAN

ZURICH, 1.o— Viajeros llegados de Alemania dicen que entre los bávaros se habla de formar con los alemanes de Austria un nuevo imperio católico absolutamente independiente de la Prusia, que estaría encabezado por un príncipe de la familia real de Baviera.

LOS CROATAS PROCLAMAN LA UNION DE FIUME A ITALIA

LONDRES, 1.o— En Budapest ha sido proclamada la República.

En Viena se han realizado tumultuosas manifestaciones tendientes a la proclamación de la República. El pabellón imperial ha sido arriado de los edificios.

En Budapest, en plena calle, un soldado dió muerte de un tiro al conde Tisza.

Fiume se encuentra en poder de los Croatas, los qué han proclamado la unión a Italia. Se espera con ansia la entrada de la flota italiana.

ALEMANIA RECONOCE AL CONSEJO NACIONAL DE PRAGA

AMSTERDAM, 1.o — La "Weser Zeitung" dice que Alemania ha reconocido al Consejo Nacional General de Praga, y ha ordenado al Cónsul Gebhattel que haga las declaraciones necesarias en nombre del Gobierno de Berlín.

ORIGENES DEL MOVIMIENTO SEPARATISTA EN BUDAPEST

BERNA, 1.o—Los disturbios de Budapest parecen ser consecuencia del intento del archiduque José de asumir la dictadura militar.

La "Vossiesche Zeitung" dice que las turbas asaltaron en Budapest las prisiones militares y libertaron a los que en ella estaban encerrados.

Las tropas revolucionarias se apoderaron del término oriental de los ferrocarriles y de dos trenes con tropas, que estaban a punto de partir para el frente. Los soldados se unieron a los insurgentes, que tenían ametralladoras, y enormes cantidades de armas y municiones, y saquearon los arsenales.

El "Berliner Tageblatt" dice que según noticias recibidas de Viena, el movimiento comenzó el Jueves en la mañana, con manifestaciones de los estudiantes y trabajadores.

El Presidente de la Asamblea Nacional dió cuenta a ésta de que se haría cargo de la administración. Inmediatamente algunos oficiales que llevaban escarapelas con los colores imperiales, las arrojaron, y el estandarte de la monarquía fué arriado en el Parlamento.

Después se anunció que la Asamblea había enviado una nota al Presidente Wilson.

Nadie hace caso del Gabinete Andrassy, que se cree caerá de un momento a otro.

Se anuncia que el Emperador Carlos llegó al palácio de Godoldo seguido por 18 vagones llenos de artículos de su uso personal.

Se permite a los soldados austriacos

QUE SIRVAN A LOS NUEVOS GOBIERNOS

BASILEA, 1.o—(Rush Bulletin). —Todo estuvo tranquilo en Viena hasta las siete de la tarde de ayer, hora a la cual comenzaron las manifestaciones frente al Ministerio de Guerra.

Los diarios de hoy niegan que el Emperador haya abandonado la capital.

Una ordenanza imperial autoriza a todos los oficiales para que se pongan al servicio de los ejércitos constituidos por los Gobiernos recién formados, y para que permitan a los soldados que están a sus órdenes para que hagan otro tanto.

Las manifestaciones revolucionarias

EN VIENA Y BUDAPEST

AMSTERDAM, 1.o—Al decir de un despacho recibido de Viena, los miembros bohemios del Reichsrath han formado una constitución provisional y han elegido a la ciudad de Raichenberg como sede del nuevo gobierno.

Se anuncia que Karl Kramarz ha sido nombrado premier y Masaryk Ministro de Relaciones Exteriores del nuevo estado tcheco-slovaco. El nuevo gobierno se dirigirá a Praga en cuanto el armisticio sea establecido.

"Das Berliner Tageblatt" y la "Vossische Zeitung" informan que se han producido en Viena graves manifestaciones y en Budapest.

Agregan que en Viena se ha establecido un Consejo Provisional de Soldados y Oficiales, y que el pueblo, en grandes masas, recorre las calles pidiendo el derrocamiento de los Hapsburgos.

Según los últimos diarios, se espera la caída del Gabinete de Lammasch.

El ejército está en vías de su completa disolución.

En Budapest las demostraciones republicanas continúan. Los soldados han reemplazado los estandartes imperiales por los colores de la revolución.

Terminan informando que las tropas revolucionarias dominan toda la ciudad.

La organización del nuevo estado tcheco-slavo

Primeros actos del Gobierno

COPENHAGUE, 1.o—Se ha recibido de Praga, a través de Berlín el siguiente despacho:

"La organización del nuevo estado tcheco-slavo continúa con todo orden. El Consejo Nacional ha nombrado nuevos funcionarios para los servicios de ferrocarriles, telégrafos y correos.

"No hay noticias sobre actos de violencia de cierta entidad contra los alemanes.

Actitud del Embajador Carlos

ANTE EL MOVIMIENTO HUNGARO

LONDRES, 1.o— "The Exchange Telegraph Co." ha recibido la siguiente información de Zurich:

"El emperador Carlos, antes de abandonar Viena, dió órdenes en el sentido de que se evitase todo conflicto con la población de Budapest, e instruyó personalmente a las autoridades para que no hicieran resistencia al nuevo poder".

Sobre la abdicación del Kaiser

Lo que dice la "Vossische Zeitung"

COPENHAGUE, 1.o—La "Vossische Zeitung" dice:

"Los rumores sobre abdicación del emperador son por lo menos prematuras. Esta cuestión fué discutida, sin embargo, en las últimas reuniones del Gabinete de Guerra.

Del Brueck ha salido para el frente llevando una importante misión de parte del canciller Maximiliano de Baden, y generalmente se supone que haya ido a presentar al Kaiser un documento de abdicación".

"Todos los depósitos de material ferroviario y las líneas hasta Bodenbach han sido tomadas por el nuevo Gobierno.

"En los carros se ha pintado la siguiente inscripción:

"Libre República Socialista Tcheca".

"Los soldados alemanes están siendo desarmados".

"Todos los trenes con víveres y material destinados a Austria y a Alemania han sido detenidos".

"La exportación de carbón ha quedado prohibida".

El reino de Gran Serbia

PROCLAMADO EN SARAJEVO

Se pone en libertad a los victimarios del Archiduque Francisco Fernando

BASILEA, 1.o— Según despachos de Viena, la prensa anuncia que en Sarajevo acaba de ser proclamada la fundación del reino de la Gran Serbia.

Los soldados han puesto en libertad a las personas encarceladas por el asesinato del archiduque Francisco Fernando.

ASESINATO DEL CONDE TISZA

COPENHAGUE, 1.o— (Rush bulletin).— Un soldado asesinó al conde Tisza mientras paseaba.

EL ARCHIDUQUE JOSE ABANDONA BUDAPEST

ZURICH, 1.o— El archiduque José salió de Budapest después de la proclamación de la República.

La flota austriaca se rinde a los sur-eslavos

LONDRES 1.o — La flota austriaca surta en Pola se rindió al Consejo nacional sur-eslavo.

COMENTARIOS EN ROMA SOBRE LA DERROTA AUSTRIACA

ROMA 1.o.— Existe gran entusiasmo por la liberación de los pueblos irredentos. En todos los teatros se tocan los himnos de los países aliados. Los refugiados ensalzan la valentía del ejército libertador y esperan poder pronto regresar a sus tierras.

En los círculos diplomáticos existe absoluta convicción de que el Austria intentará cualquier medio, por la vía diplomática, para obtener un armisticio antes de la completa derrota.

Los diarios piden al pueblo que no se dejen arrastrar a una paz prematura.

Los italianos entran a Belluno

ROMA 1.o — Los italianos entraron a Belluno. Los austriacos están evacuando a Udine.

LOS MARINEROS AUSTRIACOS SE APODERAN DE LOS BUQUES DE GUERRA

ROMA 1.o — Se anuncia que los marineros de la escuadra austriaca anclada en Pola se amotinaron y se apoderaron de los buques de guerra.

IMPRESIONES DE LA PRENSA ALEMANA

PARIS, 1.o— Según resúmenes enviados por el corresponsal de "Le Journal" en Zurich, los movimientos revolucionarios continúan desarrollándose en Berlín, Hamburgo y diversas regiones del Rhin y la Westphalia, todo lo cual demuestra un intenso sentimiento de subversión, pues, hasta los diarios publican artículos sediciosos en que se incita al pueblo a oponerse al Gobierno.

El "Vorwaerts" publica un llamado en que suplica a la población que sea razonable y corresponda a las conclusiones de la rendición de Alemania, "la que, dice, se acerca rápidamente sin que deba causarnos sorpresa."

Los diarios dejan constancia de los formidables incendios que han observado los aviadores aliados entre el Serre y el Oise y hacia el norte del Aisne, lo que confirma que el ejército continúa retirándose en vasta escala y rápidamente en vista de que no puede soportar los golpes del enemigo.

MENSAJE ENVIADO POR EL CONDE KAROLYI A UN DIARIO ALEMAN

COPENHAGUE, 1.o — El conde Karolyi comunicó lo siguiente al "Berliner Tageblatt":

"Hay revolución en Budapest. El Consejo Nacional se hizo cargo del Gobierno. La policía reconoce por completo al nuevo Gobierno. Lós habitantes se encuentran llenos de júbilo.

LAS TROPAS PRESTAN JURAMENTO DE FIDELIDAD AL CONSEJO NACIONAL

AMSTERDAM, 1.o — Desde Agram anuncian a la "Rheinische Westfalische Zeitung" que según noticias oficiales, las tropas de Honved y Agram prestaron juramento de fidelidad ante el Consejo Nacional.

Las sublevaciones en los territorios eslovenos aumentan. La ciudad de Rasic está ardiendo. Los desertores incendian las ciudades después de saquearlas.

La formación del nuevo Gobierno en Hungría

COPENHAGUE 1.o.— El "Berliner Tageblatt" ha recibido noticias de Viena, según las cuales la Asamblea Nacional se reunió a las 3 de la tarde. Una enorme muchedumbre se había juntado delante del edificio de la Dieta, y aclamó con delirio la bandera roja.

Los diputados socialistas fueron aclamados cuando se dirigieron al público, hablando a favor de la República.

El alcalde Weiss Kirchner trató de hacerse oír, pero fué recibido con silbidos.

Mientras tanto, la Asamblea aprobaba la Constitución, que no deja lugar para la Corona. La Asamblea tendrá el poder legislativo, mientras que el Consejo de Estado comparte con el Gobierno el poder ejecutivo.

El diputado socialista Víctor Adler será nombrado probablemente Ministro de Relaciones Exteriores. El más probable candidato a Ministro de Guerra es el señor Leutner. El diputado progresista Ofner es la persona de quien más se ha hablado para Ministro de Justicia.

A las 8 de la noche se presentó al Consejo Nacional una diputación de oficiales y soldados, y pidió que se formara un Consejo de soldados que tuviera a su cargo la desmovilización y la abolición de las guarniciones.

En la noche circulaban grupos que obligaban a los oficiales a que se quitaran las escarapelas, y ni aún los más viejos generales se vieron libres de esta exigencia. La juventud invadió los establecimientos públicos con el mismo objeto.

EL KAISER AL CUARTEL GENERAL

NUEVA YORK, 1.o—La Associated Press recibió la siguiente información de Berlín, por la vía de Copenhague:

"El Kaiser partió al Gran Cuartel General".

INCIDENTES EN UN MITIN PANGERMANISTA

COPENHAGUE, 1.o— Según el "Vorwaerts", el Martes último, una gran cantidad de soldados, en su mayoría enfermos, invadieron la sala en que se celebraba un mitin pangermanista en el que se debía adoptar una resolución en favor de la resistencia a ou-trance.

Führmann, secretario del mitin y principal orador, comenzó a hablar en favor de sus ideas, pero los soldados lo interrumpieron con gritos de "Id a las trincheras!".

El general Liebert, jefe de la Unión Imperial, fué también silbado por los soldados a quien él había comandado, y le dijeron en términos violentos la triste opinión que tenían acerca de él.

Solamente cuando los soldados consintieron en dejar la sala pudo el mitin adoptar las resoluciones propuestas.

La proclamación de la república tcheco-slovaca

AMSTERDAM, 1.o—Desde Praga se ha recibido una comunicación que dice:

"El Martes se efectuó la proclamación solemne de la República tcheco-slovaca. Hay un enorme entusiasmo en Praga y en toda la Bohemia.

"Se han celberado en todas partes mítines concurridísimos.

"Los países aliados han sido aclamados con delirio. El ofrecimiento de paz hecho por el gobierno imperial aumentó todavía el entusiasmo.

"Una inmensa muchedumbre recorrió las calles de Praga cantando el himno nacional tcheco.

"Los soldados arrancaban las cocardas austriacas de sus kepis y los oficiales adornaban con los colores tcheco-eslavos las guarniciones de sus espadas".

PASE Ud.
Por nuestro Almacén y verá el AUTOMOVIL
LIMOUSINE MC FARLAN
La última palabra en confort, belleza de líneas, potencia y construcción mecánica.
Automóviles BUICK
RESISTENCIA Y COMODIDAD
Morrison & Co.
Ahumada 65-67 y 77 --- Casilla 212 --- Santiago

PREMIO MAYOR
150 MIL
8 NOVIEMBRE
CON POCO DINERO
puede usted adquirir una fortuna de $ 150,000 ARGENTINOS, si la suerte le es favorable, o uno de los 5,400 PREMIOS restantes por un total de $ 609,000 ARGENTINOS en premios. Pero recuerde que para ganar premios en la LOTERIA NACIONAL ARGENTINA deben encargarse los billetes a la conocida y afortunada
CASA E. TURRI. - Galería Güemes. - BUENOS AIRES
Este importante sorteo se verificará en Buenos Aires el 8 NOVIEMBRE 1918.
Un billete ENTERO vale: $ 35 argentinos, 70 chilenos ó 77 francos.
Cada DECIMO de billete vale: $ 5 argentinos, 9 chilenos u 11 francos
La forma más segura y fácil de remesar el importe en pago de los billetes, es tomando una ORDEN DE PAGO EN PESOS CHILENOS (sin comisión ni recargo alguno), en la
CASA E. TURRI, Pasaje Balmaceda No. 10 SANTIAGO
Calle Huérfanos, frente Gath y Chaves - Casilla Correo: 3217.
E. TURRI, B. Aires
TOTAL
609 MIL
EN PREMIOS

Las discusiones sobre paz

SE DAN A CONOCER LAS CONDICIONES DEL ARMISTICIO CONVENIDO ENTRE TURQUIA Y SUS ENEMIGOS

Los dirigentes aliados, reunidos en París, estudian las condiciones de armisticio que habrán de fijarse a Alemania

EL GABINETE DE GUERRA ALEMAN ACEPTA LAS PETICIONES DEL PRESIDENTE WILSON

AMSTERDAM, 1.o — Después de las opiniones manifestadas en el Gabinete de guerra alemán que se reunió el Martes, se fortaleció la decisión de aceptar las peticiones del Presidente Wilson en lo que respecta a la autocracia monárquica.

EL CONSEJO SUPREMO DE GUERRA ALIADO COMIENZA SUS DELIBERACIONES

VERSAILLES, 1.o — Los representantes de las diversas naciones aliadas comenzaron sus deliberaciones en el Consejo Supremo de guerra poco después de medio día de hoy.

LA LUCHA EN EL FRENTE ITALIANO SE PODRIA DAR POR TERMINADA

LONDRES, 1.o — Las últimas noticias recibidas dicen que continúan las negociaciones de armisticio entre los comandantes de las fuerzas austriacas e italianas, y que la lucha puede darse por terminada.

RAZONES QUE DA EL COMANDO AUSTRIACO PARA PEDIR LA SUSPENSION DE HOSTILIDADES

PARIS, 1.o — En su camunicación al generalísimo Díaz, el comando austriaco dice que si las hostilidades fueran suspendidas ahora, se haría la evacuación de las llanuras venecianas en forma que quedaran en buen estado de cultivo; y que por esta razón ha pedido que se den los pasos necesarios para obtener la inmediata suspensión de las hostilidades.

MAÑANA SE PUBLICARAN LOS TERMINOS DEL CONVENIO AUSTRO - ITALIANO

LONDRES, 1.o — El generalísimo Díaz entró hoy en negociaciones de armisticio con el comandante de los ejércitos austriacos.

Los términos del convenio serán publicados mañana.

EL EMPERADOR CARLOS ANUNCIA AL KAISER SU DECISION DE HACER LA PAZ

LONDRES, 1.o— Según un radiotelegrama alemán, al comentar la nota de Austria, los periódicos de Alemania dicen que el 26 de Octubre el emperador Carlos se dirigió por telégrafo al Kaiser, en términos amistosos ,anunciándole que Austria-Hungría había sido obligada a dar un paso decisivo hacia la paz, en forma definitiva e irrevocable.

EN LAS DELIBERACIONES SOBRE ARMISTICIO EN PARIS

PARIS, 1.o— En las deliberaciones celebradas hoy con respecto al armisticio que se podrá conceder a Alemania, participaron los representantes del Japón y de Bélgica.

Los asuntos austriacos fueron estudiados ayer, y concurrieron a las deliberaciones representantes serbio-griegos, con el fin de ocuparse de las materias que conciernen a sus intereses.

LA POSIBILIDAD DE QUE LAS CIUDADES DEL RHIN SEAN OCUPADAS POR LOS ALIADOS

AMSTERDAM, 1.o—Se ha producido un gran pánico en la población de las provincias del Rhin, debido a informes que han dado las autoridades ordenando prepararse para la ocupación de Colonia y Coblenza por el enemigo, si ello es necesario.

EL ARMISTICIO TURCO SERA MENOS DURO QUE EL IMPUESTO A BULGARIA

AMSTERDAM, 1.o—Una información de Constantinopla hace saber que, según Izzet Bajá las condiciones del armisticio turco son menos duras que las impuestas a Bulgaria. Agregó, asimismo, que no se consultan en él la ocupación militar de Constantinopla ni se había exigido a Turquía la entrega de otros territorios que los ya ocupados por las fuerzas enemigas.

EL GENERAL DIAZ ESTUDIA LOS TERMINOS DE ARMISTICIO

NUEVA YORK 1.o.— El corresponsal de "The Associated Press" envía desde Roma la siguiente información:

Se sabe que los términos del armisticio que los aliados enviarán al Austria están ahora en manos del generalísimo Díaz para su estudio.

EL TRABAJO DE LA CONFERENCIA DE VERSAILLES

PARIS 1.o — La conferencia de Versailles duró dos horas. Los representantes salieron visiblemente contentos de los resultados.

El trabajo aún no se ha terminado, pero se ha llegado a acuerdo respecto a los puntos principales. Una vez terminado, se publicarán las decisiones a que se llegue.

Se considera de gran importancia el hecho de que antes de la conferencia de Versailles se llevó a cabo una reunión no oficial en la residencia del coronel House. A esta reunión asistieron los Ministros franceses Clemenceau y Pichon, los italianos Orlando y Sonnino, el premier británico, Mr. Lloyd George; el premier serbio, señor Vesnitch; el premier griego, señor Venizelos; un gran número de secretarios. El generalísimo Foch, fué el último en llegar, y fué sin ayudantes ni ordenanzas.

Mañana habrá otra reunión no oficial en la residencia del coronel House.

El espíritu de todos los delegados parece favorable a la idea de evitar los obstáculos más bien que aumentarlos.

EL ARMISTICIO TURCO-ALIADO

Texto del convenio firmado en Mudros

LONDRES, 1.o—Las condiciones del armisticio con Turquía son las siguientes:

Artículo 1.o—La ocupación de los fuertes de los Dardanelos y del Bósforo.

Artículo 2.o—Los aliados quedarán en posesión de todos los campos de minas y lanza-torpedos y otros obstáculos en aguas turcas, los cuales deberán ser indicados, y la asistencia deberá ser dada si fuera pedida para limpiarlos o alejarlos.

Artículo 3.o—Todas las informaciones disponibles respecto a las minas en el Mar Negro deberán ser comunicadas.

Artículo 4.o— Todos los prisioneros de guerra aliados, y los armenios prisioneros o internados deben ser reunidos en Constantinopla y entregados a los aliados sin condiciones.

Artículo 5.o— Desmovilización inmediata del ejército turco, con excepción de las tropas necesarias para la vigilancia de las fronteras y mantenimiento del orden interior. Los efectivos y su disposición serán determinados por los aliados después de consultarlo con el gobierno turco.

Artículo 6.o—La rendición de todos los buques de guerra turcos que se hallen en aguas turcas o en aguas ocupadas por Turquía. Estos buques deberán ser internados en puertos turcos o en puertos controlados directamente por los aliados, los que podrán ser designados con este fin. Se exceptúan los pequeños buques que son necesarios para la policía o para fines similares en aguas territoriales turcas.

Artículo 7.o—Los aliados tendrán derecho a ocupar los puertos estratégicos en el caso de que se presente algunas situación que amenace su seguridad.

Artículo 8.o—El libre uso paralos aliados de todos los puertos y fondeaderos actualmente ocupados por los turcos y rehusar su uso para el enemigo. Las mismas condiciones se aplicarán a la marina mercante turca en aguas turcas con fines comerciales o para desmovilización del ejército.

Artículo 9.o—El uso de todas las facilidades que se puedan ofrecer para la reparación de los buques en todos los puertos y arsenales turcos.

Artículo 10.—Ocupación por los aliados del sistema de túneles del Taurus.

Artículo 11.—Retirada inmediata de las tropas turcas del noroeste de Persia más allá de la frontera de antes de la guerra, lo que ya ha sido ordenado y será ejecutado. La evacuación de la parte de Transcaucasia ocupada por las tropas turcas ya ha sido ordenada y lo restante será evacuado si los aliados lo piden después de haber estudiado la situación sobre el terreno.

Artículo 12.—Las estaciones de telegrafía sin hilos y de telegrafía por cables serán fiscalizadas por los aliados, excepción hecha de los mensajes del Gobierno turco.

Artículo 13.—Prohibición de destruir todo material naval, militar y comercial.

Artículo 14.—Facilidades serán acordadas para comprar carbón, petróleo y material naval de procedencia turca, después que hayan sido llenadas las necesidades del país. Ninguno de los artículos arriba mencionados podrá ser exportado.

Artículo 15.—Los oficiales aliados encargados de la fiscalización serán colocados en todos los ferrocarriles, inclusive esas partes de los ferrocarriles transcaucásicos que se hallan ahora bajo la ocupación turca. Todos los ferrocarriles deben ser colocados a disposición libre y entera de las autoridades aliadas, teniendo plena cuenta de las necesidades de la población. Esta clausura comprende la ocupación de Batun por los aliados. Turquía no hará objeción a la ocupación de Baku por los aliados.

Artículo 16.—La rendición de todas las guarniciones de Hedjaz, Assir, Yemen, Siria y Mesopotamia al jefe aliado más próximo.

Artículo 17.—La rendición de todos los oficiales turcos en la Tripolitania y Cirenaica a la guarnición italiana más próxima. Turquía se compromete a detener el envío de abastecimientos y cesar toda comunicación con esos oficiales si no se someten a la orden de rendición.

Artículo 18.—La rendición de todos los puertos ocupados en Tripolitania y Cirenaica, inclusive Misurata, a la guarnición aliada más próxima.

Artículo 19.—Todos los alemanes y austriacos que pertenezcan a la Marina o al Ejército, o que sean civiles, deberán evacuar en el plazo de un mes todo el territorio turco y aquellos residentes en distritos lejanos lo harán lo más pronto posible después de este plazo.

Entrevista al príncipe Alejandro de Serbia

PARIS, 1.o— Entrevistado en Uskub por el corresponsal del "Petit Parisien", el príncipe Alejandro de Serbia, hizo las siguientes declaraciones:

"Sientro una profunda alegría al ver a mi patria desembarazarse del sangriento dominio de los búlgaros, quienes masacraron fría y metódicamente a millares de mis compatriotas.

"Soy más feliz todavía por los acontecimientos del frente occidental, donde los franceses han compensado la sangre vertida y los grandes sacrificios realizados. El triunfo del ejército francés es la verdadera victoria del derecho sobre la fuerza; el triunfo de la justicia divina, el castigo del crimen.

"Los serbios jamás olvidarán lo que le deben a la Francia, de la cual nunca desesperaron.

"El ejército italiano, con los contingentes franceses y británicos, despliegan rápidamente su victoria. La rapidez de su avance hace imposible que el enemigo siga manteniendo el terreno conquistado, sino que el ejército austro-húngaro se encuentra en vías de una destrucción completa, lo que constituye el objetivo inmediato y principal de la ofensiva aliada.

"Los nuevos e importantes éxitos obtenidos por los aliados en Bélgica y el serio avance realizado quebrantan sériamente la línea enemiga apoyada sobre el Escalda y pueden tener, si continúan, consecuencias muy importantes.

"Ante los franceses que luchan desde Marzo con un heroismo infatigable, la Alemania prodiga sus esfuerzos de resistencia y arroja masas de reservas en la hoguera, para conservar hasta el último minuto lo más posible del mapa de la guerra.

"El encarnizamiento enemigo no impedirá a nuestros soldados después de los épicos combates últimos, dominar su resistencia.

"La maniobra de Foch constituye una amenaza de grandes consecuencias que permite próximas esperanzas.

"Turquía ha seguido a Bulgaría, y el hecho de que haya quedado fuera de combate el último enemigo oriental, comporta consecuencias políticas, diplomáticas y militares de grande importancia.

EL ARMISTICIO CON ALEMANIA SERA EXCLUSIVAMENTE MILITAR

PARIS. 1.o — Las condiciones de armisticio que serán sometidas a la consideración de Alemania se concretarán únicamente a las cuestiones militares, y serán expuestas con toda claridad.

El paso de los Dardanelos por los aliados

WASHINGTON, 1.o—Una información de Londres anuncia que el armisticio con Turquía en lo referente al paso de los Dardanelos por los buques aliados está ya finiquitado.

La flota aliada, comandada por el Almirante Simmons, va en camino del Mar Negro con el objeto de atacar a las fuerzas navales alemanas, las que están formadas por el acorazado "Goeben" y los navíos de guerra rusos de que los alemanes se apoderaron durante la "débacle" del gobierno provisional ruso.

Según los informes oficiales ingleses revelados por el Primer Lord del Almirantazgo, sir Eric Geddes, en su reciente visita a Washington, los alemanes se apoderaron de un dreadnought, varios acorazados tipo pre-dreadnought y una docena de torpedos rápidos.

"El Mar Negro abierto a las flotas aliadas asegura el desarme y la ocupación del estrecho, acontecimiento que puede permitir la reacción y el desquite de Rumania, pues, suprime toda posibilidad para Alemania de mantener la ocupación. La repercusión de estos hechos será importante para Ukrania.

"La gran vía alemana de Berlín a Bagdad queda aniquilada y con ella se derrumba todo el plan de dominación germánico hacia el oriente."

COMENTARIOS DE UN DIARIO FRANCES SOBRE EL ARMISTICIO AUSTRO-ITALIANO

PARIS, 1.o — "Le Matín" dice que es evidentemente necesario, antes de seguir adelante, examinar cuidadosamente a las órdenes de quien están actuando los plenipotenciarios austriacos que entraron a las líneas italianas a pedir un armisticio.

EL ARMISTICIO CELEBRADO CON TURQUIA EQUIVALE A LA RENDICION INCONDICIONAL

LONDRES, 1.o— El Ministro de bloqueo, Lord Robert Cecil, declaró esta noche al corresponsal de la "Associated Press" que el armisticio celebrado con Turquía equivale a una completa e incondicional rendición de este país.

La guerra en Asia y Africa

FELICITACION DE JORGE V AL EJERCITO DE MESOPOTAMIA

LONDRES, 1.o—El rey Jorge V le ha enviado el siguiente telegrama al general Marshall, comandante de las tropas que operan en Mesopotamia:

"Me encuentro maravillado de saber que habéis terminado la campaña de la Mesopotamia por la captura de todo el ejército turco sobre el Tigris, al mismo tiempo que a su comandante.

Deseo expresaros a vos y a todos vuestros oficiales y soldados, al mismo tiempo que mis felicitaciones por esos éxitos, mi admiración y mi gratitud por el papel desempeñado por el ejército expedicionario de la Mesopotamia, obteniendo la capitulación completa del ejército turco".

DEL GABINETE DE GUERRA AL GENERAL MARSHALL

LONDRES, 1.o—El Gabinete de Guerra ha dirigido al general Marshall, comandante de la Expedición de Mesopotamia, el siguiente mensaje:

"El Gabinete de Guerra quiere expresaros sus calurosas felicitaciones con ocasión del éxito espléndido obtenido por las fuerzas bajo vuestras órdenes, éxito que ha dado un golpe mortal al ejército turco, y que ha libertado a la Mesopotamia del yugo extranjero bajo el cual ha sufrido durante tantos siglos.

"Esa breve pero gloriosa operación ha terminado con una campaña emprendido en medio de dificultades excepcionales, y la victoria no ha sido conseguida sino gracias al comando hábil y enérgico y excelente trabajo del Estado Mayor y a la resistencia y resolución de las tropas que tan brillantemente han sostenido el renombre de los ejércitos británicos e indianos.

"La expedición de Mesopotamia vivirá para siempre en los anales del Imperio Británico".

La guerra austro-italiana

Los ejércitos del generalísimo Díaz, continuando su vigorosa ofensiva de los días precedentes, ocupan Belluno y rompen el frente enemigo del sector de Grappa en toda su extensión

Los austriacos comienzan la evacuación de Udine

EL COMANDO ITALIANO RECIBE PARLAMENTARIOS DEL ENEMIGO PARA DISCUTIR PROPOSICIONES DE ARMISTICIO

COMUNICADO BRITANICO

LONDRES, 1.o— (Oficial).— La batalla progresa victoriosamente. La infantería y las tropas montadas británicas han ocupado Sacile.

Las tropas del 10.o ejército han alcanzado la línea de Nivenza desde el este hasta un punto al sur de Brugnert.

El tercer ejército avanza rápidamente al sur de la vía férrea de Oderzo a Portogruaro.

El enemigo se bate en retirada ante el 4.o ejército en el sector de Grappa, abandonando numerosas e importantes posiciones tácticas.

El comando se hace un deber en mencionar todo lo que debe reconocerse a las unidades pontoneras italianas, sin las cuales la obra difícil de la construcción de puentes sobre el Piave no podría haberse efectuado.

El número de prisioneros hechos por el décimo ejército desde el comienzo de las operaciones, excede ahora de 13,000.

SE DERRUMBA EL FRENTE AUSTRIACO EN GRAPPA

ROMA, 1.o—Se anuncia oficialmente que el frente enemigo de la región de Grappa ha cedido en toda la línea, y que los aliados han forzado el paso de Quero.

COMUNICADO ITALIANO

ROMA 1.o (Oficial).— Avanzamos firmemente en Valbrenta donde capturamos dos baterías que esta mañana disparaban sobre la ciudad de Bessano y el monte Grappa.

Bajo nuestro impetuoso empuje el frente enemigo se desplomó y el número de prisioneros que capturaron nuestras tropas es inmenso.

Forzamos el desfiladero de Quero y capturamos toda la artillería enemiga y seguimos avanzando por el valle del Piave y marchamos sobre Belluno quebrantando la resistencia de las retaguardias Nuestra caballería y nuestros ciclistas se dirigen sobre Aviano.

COMUNICADO ITALIANO

ROMA, 1.o—(Oficial).—Los éxitos de nuestras tropas pueden calificarse de grandiosos. El enemigo ha sido derrotado al este del Piave y caen en nuestras manos inmenso número de prisioneros, muchos cañones y grandes depósitos de municiones.

Ocupamos todas las cumbres entre la depresión de Follina y el valle del Piave al desfiladero de Serra Valle. Nuestras tropas avanzan sobre Pordenone.

Las tropas tcheco-eslavas participaron en la acción que sostuvimos en la región del monte Grappa. Nos tomamos a la Caprile, Col Bonato, Marte, Assolone, monte Prasolano, la saliente de Solarolo, el monte de Spinuccia y la meseta de Assiago.

Los golpes de manos de los ejércitos italianos y aliados hostilizan constantemente a los Austro-Húngaros y hacen momento a momento nuevos prisioneros. La cifra de éstos tomados desde el comienzo de la ofensiva, pasan de 50 mil, y el número de cañones capturados se eleva a más de 300.

GESTIONES ENTRE EL PARLAMENTARIO AUSTRIACO Y EL GENERALISIMO DIAZ

LONDRES, 1.o—Por un comunicado oficial austriaco se confirma que las gestiones entre el generalísimo Díaz y el parlamentario austriaco general von Weber comenzaron el 30 de Octubre.

La petición de armisticio de Austria

Información oficial austriaca

VIENA 1.o (Rush bulletin. Oficial). — El Martes en la mañana, el Alto Comando de los ejércitos comunicó al Comando italiano, por intermedio de un parlamentario, que debían hacerse todos los esfuerzos necesarios para evitar mayores e inútiles sacrificios de sangre por medio de la cesación de las hostilidades y la celebración de un armisticio.

Respecto a este paso, que estaba animado de las mejores intenciones, el Comando italiano adoptó al principio una actitud de franco rechazo, y solamente el Viernes pudo conseguirse del Comando italiano que se permitiera al general Weber, acompañado por una diputación, cruzar la línea de fuego para las conferencias preliminares.

Por lo tanto, si las crueldades de la guerra han de continuar en el frente italiano, toda la responsabilidad recaerá sobre el enemigo.

Informaciones generales

ASESINATO DEL CONDE TISZA

LONDRES, 1.o— Un telegrama de Budapest anuncia que el conde Tisza acaba de ser asesinado.

REDUCCION DEL EJERCITO SUIZO

BERNA, 1.o— (Oficial).— El Gobierno ha reducido a un estricto mínimo las tropas bajo las banderas. La mayoría presta servicios en las fronteras para impedir el espionaje y el contrabando.

COMUNICADO FRANCES

PARIS, 1.o—(Oficial).— Durante la noche hubo violentaciones de artillerías en la región de Guise y al oeste de Saint Fergneaux. No hay otra novedad de importancia que anunciar en el resto del frente.

ESPAÑA

MADRID, 1.o—**Los presupuestos.**—Los demócratas aseguran que los presupuestos serán aprobados en sesión patriótica.

MADRID, 1.o—**Enfermos a bordo de un vapor inglés.**—Se anuncia desde El Ferrol que ha fondeado el vapor inglés "Haldeman", con parte de la tripulación atacada de la influenza en forma benigna.

Los enfermos fueron enviados al lazareto.

ARGENTINA

BUENOS AIRES, 1.o—**Fallecimiento de don Arturo Paz.**—Ha fallecido don Arturo Paz, prestigioso estanciero muy conocido en el mundo social.

BUENOS AIRES, 1.o—**Acción de gracias en el templo israelita.**—Se efectuó una solemne ceremonia en el templo israelita con motivo del aniversario de la declaración hecha por Inglaterra reconociendo la autonomía de la Palestina.

BUENOS AIRES, 1.o—**La lotería de Navidad.**—La Lotería de Navidad importará este año 6.300,000 pesos.

BUENOS AIRES 1.o — **La epidemia de grippe.** — La "Prensa" se ocupa de las medidas que debe adoptar el Ejecutivo para el resguardo de la salud pública y de las medidas ya adoptadas por él.

Conviene arbitrar providencias para el futuro y señala la conveniencia de llevar a efecto una convención sanitaria entre Brasil, Uruguay, Paraguay y Argentina, cuya sanción debe solicitarse en las próximas sesiones extraordinarias del Congreso Sanitario que se reunirá en La Plata.

Agrega que la convención no obsta para que se tomen desde luego las medidas que se crean indispensables para precaverse de la introducción de enfermedades infecciosas.

"Estas convenciones, continúa, son de manifiesta utilidad para los países que las suscriben y reportan beneficios inmensos con sólo prescribir ciertas reglas precaucionales".

Con el objeto de ver si se da fiel cumplimiento a las medidas adoptadas por el Ejecutivo, los directores del Departamento de Higiene y los secretarios de la Asistencia Pública visitaron todas las dependencias del Puerto y acordaron que se procediese al inmediato dragaje de los canales Berizzo, a fin de dar movimiento a las aguas estancadas. Se dispuso, además, que todos los días haya guardia permanente de médicos en la rada con objeto de hacer observar la profilaxia de los buques puestos en observación. Se prohibió, también, que después de las 18 horas se permitiese a embarcaciones acercarse a los buques vigilados.

Los hospitales municipales registraban 11, 14 y hasta 18 defunciones diarias, pero en el día de ayer éstas alcanzaron a 28.

BUENOS AIRES, 1.o—**La epidemia reinante.**— Los llamamientos a la Asistencia Pública han sido menos numerosos que en los días anteriores.

En el puerto se dió libre plática al vapor inglés "Royal", a uno japonés y al transporte "Palermo" por haberse comprobado que se encontraban en buenas condiciones sanitarias. Se encuentran sometidos a observación los vapores franceses "Baronna" y "Bellekisle" y el español "Cabo Cervera".

Las noticias que llegan de provincias anuncian que la epidemia se propaga rápidamente debido al mal estado sanitario de ellas; pero con caracteres benignos.

Cierto público se muestra disgustado por el cierre de los cafées a las 11 de la noche, pero en general se aplaude la actitud del Gobierno.

La campaña contra la propagación de la epidemia aún no ha obtenido resultados positivos. Los ensayos efectuados con la vacuna anti-gripal preparada en el Instituto Bacteriológico, dan al profesor señor Krauss, la creencia de que ella no podrá ser utilizada antes de que se vean sus efectos, dejando transcurrir 10 a 12 días.

BRASIL

RIO JANEIRO, 1.o—**La grippe.**—La grippe declina en Río Janeiro, pero se extiende hacia el interior.

URUGUAY

MONTEVIDEO, 1.o—**La autonomía de las Municipalidades.**—Los legisladores nacionalistas se reunieron para propiciar la autonomía de las Municipalidades.

MEMORANDUM

TURNO MEDICO DESDE EL 27 DE OCTUBRE AL 3 DE NOVIEMBRE

Servicio médico nocturno permanente

Asistencia Pública, San Francisco 85.

Posta número 2, Hospital de San Vicente de Paul.

Boticas de turno permanente

Botica Alemana, Catedral 1990. Hasta las 24.

Farmacia Moderna, San Diego 255 Hasta las 24.

Boticas, turno semanal

1.a Comisaría, Botica Santo Domingo, Santo Domingo esquina de 21 de Mayo.

2.a Comisaría, Botica Americana, Delicias 84.

4.a Comisaría, Botica San Diego, 1501.

7.a Comisaría, Botica Araya Escon, Matucana 826.

8.a Comisaría, Botica Alemana, Delicias 2196.

11.a Comisaría, Botica Unión, Delicias 3998.

Practicantes de cirujía menor

Rolando Toro, Avenida Providencia 815; Apolinario Herrera, Libertad 863; Víctor M. Torres, Maestranza 1751; Carlos Alberto Cumplido, Esperanza 748; Pedro Ruiz, Chañarcillo 3018; Amable Gaete, Unión Americana 565; Francisco Aldunate, Maule 875.

Enfermeras

Laura Araos, Delicias 24.
Laura Lagos, Alonso Ovalle 1369.
Ursula Tapia, Serrano 322, casita número 13.
Matilde Viveros, Baquedano 854.
Brígida Farías, Rosas 1819.
Belarmina Mena, López 681.
María S. Briones v. de M., Lord Cochrane 456.
Rosa Sánchez B., Arturo Prat 515.
Magdalena Uribe Uribe, Lord Cochrane 456.
Natalia Ferrux L., Brasil 692.
Encarnación Pinto, Andrés Bello 278.
María E. Espinosa M., Santa Rosa 368.
Rosario Alvarez, Camilo Henríquez 857.
Demofila Berríos I., Nataniel 1273.

Matronas

Sabina Rojas v. de Leiva, Olivos 1177.
Josefina Florax, San Isidro 530.
Beatriz Albornoz, Maruri 482.
Filomena Reyes, Lord Cochrane 1658.
Laura Carreño, Brasil 506.
Amalia de la Fuente, Bezanilla 1333.
Juana Rubio, Toesca 2158.
Julia Cataldo, Gorbea 2536.
María Perrin de T., Molina 148.
Ana Ramírez, Sofía Concha 22.
Trinidad Rodríguez, Maruri 273.
Amelia Matus Fuentes, San Francisco 1438.
Celia Jiménez M., Rosas 2370.
Eduvigis Valdés A., Maruri 789.
Elvira Delgado O., Almirante Barroso 753.
Rita Pérez v. de Alvarez, Gálvez 727.
Angela González M., Victoria 853.
Liduvina Palma de Osses, Herrera
Carmela Meneses R., Huemul 2110.
Ana Salcedo V., Serrano 620.
Laura Ortiz A., San Francisco 1657.
Zoila Rosa Vidal, Nataniel 974.
Virginia Ollandini de Desimont Serrano 241.
María Moreno S., Bulnes 755.
Ana Luisa Muñoz A., Seminario 410.

Dispensario Municipal de Ojos

21 de Mayo 532. Atendido por el Dr. García C. Funciona los Martes Jueves y Sábados, de 16 a 17.

Servicio Municipal de Vacuna

Oficina Médicos de Ciudad.— Atendido por el Vacunador don Guillermo Saavedra, diariamente de 13 1|2 a 15 1|2, excepto los Sábados de 9 a 12. —Atiende también llamados particulares.

Asistencia médica gratuita (Partos y Niños)

Del profesor Dr. Rodríguez Barros, Merced 384.

Se atiende diariamente, desde las 15 1|2, a embarazadas, Lunes, Miércoles y Viernes; a niños menores de dos años, proporcionando alimentos y medicinas, Martes, Jueves y Sábados, y a toda hora se dan tarjetas para asistencia a domicilio de las matronas.

LOTERIA NACIONAL
Argentina
SORTEO DE $ 150,000 ARGENTINOS
Noviembre 8
El billete entero vale: $ 35 argentinos, $ 65 chilenos o 78 francos.
Un décimo: $ 5 argentinos, $ 10 chilenos u 11 francos.
SORTEO DE $ 100,000 ARGENTINOS
Noviembre 15
El billete entero vale $ 24 argentinos, $ 45 chilenos o 53 francos.
Un quinto: $ 6 argentinos, $ 11 chilenos o 14 francos.
Haga sus pedidos de billetes de la Lotería Nacional Argentina a la Casa chilena LEONIDAS ROJAS, con la seguridad de que sus órdenes serán atendidas a vuelta de correo.
De todas las jugadas esta Casa despacha desde un décimo o un quinto.
A cada comprador se le envía la lista oficial con el detalle de los 5,400 premios que se reparten en cada sorteo.
Ordenes por carta certificada y giros a
LEONIDAS ROJAS
Corrientes 435.—Casilla 1047.—
Buenos Aires

AZUCAR
Granulada de Primera
$ 38.=
LOS 46 Kg.
OFRECE
JUAN BERSANO
Plaza Argentina

AGENCIA EN VALPARAISO DE
"LA NACION"
Calle Cochrane 893 - Casilla 689
TELEFONO INGLES 721; NACIONAL 448
Corresponsalía. Avisos. Contratos, Subscripciones
FERNANDO GANDARA P.
AGENTE GENERAL

A don
Braulio Pérez Marchant
se le necesita con urgencia, para algo que le interesa, en
García Reyes, 76
de 13 a 14 h

Gratificación
Se dará a quien entregue en
CUMMING 714
un reloj pulsera de oro perdido el Lunes 28, a las 20 1|4 en el trayecto de Cienfuegos entre Alameda y Agustinas Brasil y Maturana.

CASA SECKEL
Sigue liquidando sus muebles a precios rebajados, en el Palacio Urmeneta.
Monjitas 753
3884-30-h

MARYLAND=BOUQUET
El Super-cigarrillo

QUININA EN FORMA SUPERIOR NO AFECTA LA CABEZA
Por motivo de su efecto tónico y laxante, el LAXATIVO BROMO QUININA es superior a la Quinina ordinaria. No produce nerviosidad ni malestar en la cabeza. Téngase en cuenta que sólo hay un "Bromo Quinina". La firma de E. W. GROVE, en cada cajita.

FRUTILLAR
"SANTA JULIA DE ÑUÑOA", próximo a la Plaza de Ñuñoa, se ofrece en arriendo por la temporada. Tratar: R. Berg, Avenida Irarrázaval 4031, Teléfono 17 de Ñuñoa, o Alfredo Ferran, Galería Alessandri número 18, Teléfono 274. x-9555-3-k

ROYAL THEATRE
EL CINE PERFECTO

EN EL ROYAL THEATRE
Verá Ud. siempre lo mejor

Informaciones del país

ATACAMA

COPIAPO.—**En favor del personal de Telégrafos.**—El personal de las oficinas del Telégrafo del Estado de esta ciudad ha enviado el siguiente telegrama a la representación parlamentaria de la provincia:

"Rogamos apoyar la solicitud que los empleados de telégrafos enviamos, solicitando aumento de sueldos para toda la República. Además a esta provincia debería incluírsele en la zona norte donde cuyo personal goza de una gratificación de 20 por ciento. Esta provincia sufre igual recargo en la carestía de la vida que Antofagasta e Iquique, pues los fletes del ferrocarril y marítimos han subido enormemente".

ANTOFAGASTA

(De nuestro corresponsal por telégrafo)

La carestía de la vida.— Se nota bastante paralización comercial y hondo malestar a consecuencia de la carestía de la vida. Los productos agrícolas tiene un alto precio debido al costo de los fletes.

Aumento de la policía.— Se comenta favorablemente el aumento de la dotación del personal de la policía y que la Comisión Mixta considera indispensable.

Sobre una huelga.— Es inexacto que se haya producido un movimiento huelguista en la Oficina Lina. Se trata sólo de que algunos operarios salieron al trabajo por asistir a una conferencia del agitador Recabarren.

COQUIMBO

COQUIMBO.— **La grippe.**— Según informes del médico de ciudad, existen actualmente en este puesto más de cien enfermos de grippe.

A bordo hay los siguientes: en el "Abtao", 50 casos; en el "Cochrane", 30. Este dato puede considerarse como oficial.

Hay también varios más en la población, que es indudable están ocultos.

Se sabe que en la policía varios guardianes han caído enfermos de la grippe.

El Gran REMEDIO UNIVERSAL

Nitro Ozona, Lowe-Weissllog, el único comprobado por medio de la radiografía que cura la tuberculosis (tisis). Pruebas a la vista. Afamado desde 1887. Cura radicalmente: cáncer, gangrena, sífilis, enfermedades hígado, riñones, del estómago, pulmones, bronquitis, faringitis, asma, ipertrofia, diabetes, albuminuria, reumatismo, hidropesía, obesidad, raquitismo, epilepsía, apoplegía, anemia, catarro intestinal, disentería, apendicitis, peritonitis, almorranas, fístulas, furunculosis, heridas, úlceras, tumores, contusiones, quemaduras, picaduras venenosas, enfermedades piel, sangre, enfermedades secretas. Prodigioso en aneurisma, en enfermedades del corazón, cerebro, vista, espina dorsal, etc. Viruela, peste negra, hemorrágica, peste bubónica, tifus, pestes y fiebres en general, son vencidas a las pocas horas con repetidos lavados intestinales y tomas. Igual tratamiento para demás enfermedades. Catecismo Nitro-Ozona, consúltelo todo enfermo, sea cual fuere el mal, encontrará el medio seguro de sanar radicalmente. Remítolo gratis quien lo pida.

LUIS LOWE,
Casilla 832.— Claras 149.— Santiago.— Droguería Daube y Boticas principales

EL PÚBLICO

Confirma plenamente la fama merecida las numerosas
Ordenes que constantemente recibimos de nuestra extensa clientela
Comprueban que en esta parte de la América, hoy día, no hay
Otras marcas que la puedan igualar; el grande y creciente
Aumento en las ventas de este incomparable alimento, es seguro indicio y
Sobrado motivo para asegurar que todas las familias no
Usan de otra clase; y no es para menos; estamos en situación de
Poder asegurar que es muy "SUPERIOR" y más aún; de
Entre los similares importados y nacionales, la de mayor
Renombre será siempre la nuestra por su exquisitez
Incomparable; por consiguiente, rogamos a los señores proveedores enviar con tiempo sus
Ordenes y tener muy presente que todas las familias, indistintamente
Reclamarán, si no le mandan esta Cocoa, que es verdaderamente "SUPERIOR"

POR MAYOR
HUCKE Hnos. y Cía.
BANDERA 763
Teléf. Ing. 1006 - Nac. 415 - Casilla 3148

Los funerales del señor Latorre Andrade

SE EFECTUAN AYER

A una sentida manifestación de pesar dió lugar la sepultación de los restos del señor Ricardo Latorre Andrade, meritorio empleado de este diario, fallecido el Miércoles después de una rápida enfermedad.

Casi todo el personal de esta casa concurrió a sus funerales, manifestando así el sincero pesar que ha causado la muerte de un buen compañero y amigo.

Debido a las disposiciones dictadas recientemente por la autoridad local en resguardo de la higiene, don Alberto Gándara, que había sido comisionado por el personal de administración para que hiciera uso de la palabra en el Cementerio, no pudo dar cumplimiento a esta misión, que nosotros trataremos de salvar con la publicación de su discurso:

"Señores:

Séame permitido— en nombre de mis compañeros de trabajo— alzar mi voz en este recinto silencioso para despedir al compañero y al amigo que nos abandona súbitamente al emprender su viaje hacia lo desconocido.

Nuestra imaginación se siente cohibida ante la magnitud de la desgracia y nuestros labios quisieran decir la protesta que les insinúa la eterna seductora que se llama la Muerte, la intangible compañera que nos tendrá que devorar, poseyéndonos.

El fallecimiento del señor Latorre nos deja sumidos en imprecisas reflexiones. Los ensueños juveniles en que se debaten nuestras existencias, siéntense tocados de realidad y pensamos que la vida, ante la asechanza misteriosa de la muerte, no tiene razón de ser!

Sin embargo, es la suprema niveladora que va con su guadaña, marcando el plano hasta donde pueden llegar todas las pretensiones humanas y que tiene la misión— bien noble, por cierto—de arrebatarnos al hastío de una vida que no tuviera solución de continuidad.

Sin ella no sabríamos qué hacer. Y con ella tampoco sabemos qué hacer!

Mandatarios inconscientes del genio incomprensible e incomprendido de la especie, vivimos empeñados en vivir y en sobrevivirnos; pero, nos olvidamos de ella, de la seductora que, en el sadismo de su amor, nos abrazará implacablemente para arrebatarnos la existencia.

Y he aquí cómo la muerte nos ha congregado en este recinto florecido de primavera, sin que podamos abandonar la sorpresa y el dolor que nos provoca el desaparecimiento súbito del amigo Latorre, del compañero que alegrara hasta hace pocos días el ambiente de nuestra sala de trabajo con la jovialidad sincera de su carácter.

Su muerte anubla la mirada de nuestros ojos, humedeciéndolos de dolor, y confunde el pensamiento de nuestro cerebro que se abisma ante lo desconocido.

Séame, pues, permitido expresar el sentimiento con que vemos desaparecer a este hombre que consagró la actividad incansable de sus días a las labores de nuestra Empresa, y llegue hasta los suyos la sinceridad de nuestra condolencia."

El escultor Córdova

Regresa hoy a Buenos Aires

Hoy, en la combinación transandina, que sale de la Estación Mercado a las 19 3|4 horas, regresa a Buenos Aires, el escultor don Guillermo Córdova.

Sus amigos y admiradores le tributarán una simpática manifestación de despedida.

La epidemia de influenza

El movimiento de enfermos habido ayer en el Hospital del Salvador ha sido el siguiente:

	H.	M.
Existencia anterior	80	25
Entrados	2	—
Total	82	—
Salidos	4	—
Fallecidos	—	—
Existencia actual	78	25
San Luis		
Existencia anterior	11	4
Entrados	—	1
Total	11	5
Salidos	—	—
Fallecidos	—	—
Existencia actual	11	5
Total general	119	

LA COLONIA
"FLORES DEL CAMPO"
es el perfume más admirable de las Señoras
2-k

Primer Congreso Nacional de Lechería

Ultimas sesiones de las secciones. — Gran afluencia de adherentes a estas reuniones. — Primera excursión de los congresales

El Viernes a las 21 y media tuvo lugar la cuarta y última sesión de la primera sección de "Higiene -Química-Bacteriológica" presidida por el doctor Arístides Aguirre Sayago, con asistencia del Relator señor A. Ramírez, de los secretarios C. Charpin y C. Videla, de los presidentes de sección señores Enrique Matte y F. Rojas Huneeus, de los delegados argentinos señores Berges y Pérez Catan y de un gran número de adherentes al Congreso.

El doctor José S. González, relató su trabajo sobre "Valor alimenticio e higiénico de los alimentos con base de leche".

El Químico señor Ricardo Jara, disertó sobre la composición de las mantequillas nacionales, promoviéndose un debate en que tomaron parte el señor presidente y los doctores Marín y Berges.

En seguida, se hizo la relación del trabajo del doctor Juan de D. Montenegro, que se refiere al tema X del Congreso o sea a las condiciones de sanidad que deben exigirse a las leches de consumo.

El ingeniero agrónomo señor David Vasquez, hizo la relación de los temas referentes a "Higiene del Establo", "Policía Sanitaria de la leche" y "Falsificación de la leche".

El Relator señor Ramírez, dió a conocer un trabajo del señor Enrique Valenzuela Rosas sobre la "Tuberculinización de las vacas lecheras".

Finalmente, la sección entró a ocuparse de la forma en que quedarían redactadas las conclusiones de los diferentes temas a fin de presentarlos para su ratificación a la asamblea general en la sesión de clausura del Congreso.

Ayer a las 9 y media se constituyó en sesión la tercera sección, presidida por el señor Alberto Tagle y con asistencia del presidente de la sección señor F. Rojas Huneeus, los Relatores señores Máximo Jeria y Roberto Opazo, los secretarios señores Ricardo Jervis y Augusto Beals, de los delegados argentinos señores Berges y Pérez Catan, el presidente del Congreso señor José Pedro Alessandri, señores Enrique Matte, Carlos Henriquez, A. Aguirre Sayago, Carlos Fernández Peña, Carlos Prado Amor, J. A. Lecaros, Tomás Eastman y numerosos congresales que sería largo enumerar.

El delegado argentino señor M. Pérez Catan, dió lectura a su trabajo titulado "La leche para el consumo", el que a su conclusión fué recibido con grandes aplausos por la concurrencia.

El señor Roberto M. Bartington, dió lectura a un interesante trabajo relativo a las "Expectativas de la industria lechera en Chile".

Siguió la relación del trabajo del delegado argentino señor Pedro Berges, sobre la "Conveniencia de constituir en Chile una Asociación Nacional de Lechería".

El señor Augusto Beals, relató su trabajo titulado "Crianza artificial y natural de los terneros".

El doctor Carlos Fernández Peña, disertó sobre "La valorización económica y social de la industria lechera en relación con las demás industrias agrícolas" y terminó proponiendo nueve conclusiones de índole económica, destinadas a levantar el poder productor de nuestras industrias.

El señor Carlos Henríquez, pidió que se agregara a las conclusiones anteriores, para darles forma práctica del modo más satisfactorio, un voto especial en que el Congreso de Lechería reclama como una necesidad la creación del Ministerio de Agricultura.

Se levantó la sesión pasada las 12 horas, quedando de reunirse la sección en la noche para darle término a las conclusiones pendientes.

En conformidad al programa de excursiones, a las 15 horas y media, partían del local del Congreso, más de 20 automóviles que llevaban a numerosos congresales con el objeto de visitar las instalaciones de Lechería que el doctor señor Ernesto Soza, posee en la vecindad de Renca.

Sin tiempo para hacer una relación detallada de esta visita nos limitaremos a dejar constancia de que los visitantes en número de más de ciento, fueron galantemente atendidos por el doctor Soza quien les mostró las distintas dependencias de su importante explotación agrícolas y los festejó en las casas del fundo con un espléndido lunch.

En esta lechería, los señores excursionistas pudieron imponerse de la forma como se llevan los trabajos desde el punto de vista de destinar la leche para el consumo de la ciudad de Santiago. Existe un gran galpón perfectamente dispuesto en que se han consultado las mayores comodidades para el ganado. El número de vacas que se lechan excede de un ciento, siendo mucho mayor el que forma la dotación de lechería. Pudieron ver también los corrales en que se hace la ordeña sin terneros y la instalación de dos sitios para servir a la alimentación con forraje verde durante la estación invernal.

Hoy a las 9 y media horas los miembros del Congreso de Lechería visitarán la lechería Modelo que el señor Arturo Prieto Echaurren posee en la Granja y en el tren de la tarde partirán a Buin para conocer las instalaciones muy importantes que en esa localidad posee don Enrique Matte Eyzaguirre.

Ecos de la Fiesta de la Flor

Los premios

El jurado nombrado por la Asociación de Señoras contra la Tuberculosis para juzgar las diversas exhibiciones presentadas a La Fiesta de la Flor, acordó discernir los premios en la forma siguiente:

Rosas

Primer grupo.—Variedades nuevas obtenidas en el país.

Mención especial a las variedades Sofía Rodríguez y Presidente Sanfuentes, del señor Ricardo Presson.

Tercer grupo.—25 flores cortadas de diversas variedades.

Primer premio.—Jardín Santiago.

Cuarto grupo.—50 flores cortadas de diversas variedades.

Primer premio, ex-equo.— Ricardo Presson y Jardín Primavera.

Quinto grupo.—100 flores cortadas de diversas variedades.

Primer premio.—Jardín Suizo.

Flores cortadas

Primer premio.—Claveles del Jardín Suizo.

Primer premio.—Conjunto de flores presentadas por el señor Ernesto Vergara L.

Mención especial.— Rhododendro de las señoritas Izquierdo S.

Mención honrosa.— Grupo de rosas de la señora Sofía Barros de Jara.

Mención de estímulo.— Flores varias.—Señor S. Rillon e hijo.

Mención especial.—Orquídeas. — Señor Landes.

Rosales

Segundo grupo.—Rosales en maceteros.

Segundo premio.— Jardín Santa Julia.

Azaleas

Primer premio.—Jardín Primavera.

Segundo premio.—Jardín Santa Julia.

Plantas florales de la época

Primer premio.—Amarillis.— Jardín Santiago.

Segundo premio.— Jardín Santiago.

Primer premio.— Tulipas.— Jardín Primavera.

Primer premio.— Petunias.—Jardín Santiago.

Palmas

Primer premio.— Jardín Primavera.

Aur. (Arce)

Primer premio.— Jardín Primavera.

Segundo premio.— Jardín Santiago.

Coníferas

Primer premio.—Jardín Santiago.

Helechos

Primer premio. — Jardín Santa Julia.

Trabajos artísticos

Primer premio.—Señor Landes.

Segundo premio.—Señor Guillermo Bunzen.

Además se otorgó un premio de conjunto a la hermosa presentación del Parque Macul, de la señorita Violeta Cousiño.

Mención especial a un hermoso ejemplar de Cyca del Jardín Santiago.

Mención especial a una bonita azalea del Jardín Prado.

Segunda mención especial a la azalea presentada por la señora Ruiz de Bahamondes y un premio especial al Jardín Prado por su excelente presentación y buen conjunto de plantas y otro premio especial al conjunto de flores cortadas del Jardín Suizo.— **Margarita Sanfuentes de Herquíñigo.—Rosario Sampaio de Bruna.—Celia Velasco de Claro.— Manuel 2.o Valenzuela.**—Santiago, 25 de Octubre de 1918.

Asociación de Educación

Mañana Domingo celebra sesión la Asamblea General de Educadores de esta institución en el salón de honor de la Universidad de Chile a las 10 de la mañana.

La tabla para esta sesión es la siguiente:

1.o Conclusiones sobre Métodos Activos, por el señor Delfín Guevara.

2.o Nacionalización de la enseñanza, por el señor Guillermo Martínez.

Se nos encarga encarecer la asistencia a todos los socios e invitar a todos los profesores que se interesen por este interesante tema.

Amago de incendio

Anoche a las 11.30 ocurrió en la calle Chorrillos esquina de Dolores un amago de incendio.

BOY-SCOUTS

BRIGADA DE GIRL-SCOUTS "MARCOS MACUADA".— De órden de la Comandante se sita a las girls de esta Brigada para una reunión que se efectuará hoy a las 15 horas (3 P. M.), en el Liceo No. 5.

Tenida: uniforme y piola.

Linda Chacra

de ocasión, cerca tranvías, de 30 hectáreas, se vende en $ 150,000. No tiene deudas y se cambiaría por propiedad en Santiago, o créditos hipotecarios.

VICTOR M. SANTANDREU
Bandera N.o 261, oficina C
x-9608-4-k

EXTRANJEROS ALIADOS
desean tomar fundo para trabajar a medias o arrendar.
Dirigirse:
B. S., Casilla 2977
SANTIAGO
x-9621-3-k

JEREZ Y COÑACS MARQUES DEL REAL TESORO
GRANDES PREMIOS · PARIS · MADRID · ZARAGOZA · VALLADOLID · FLORENCIA · BRUSELAS · ROMA

Banco Popular

Fundado en 1887 para atender especialmente los intereses de las clases proletarias
Autorizado por decretos supremos de 19 de Octubre de 1887, 16 de Octubre de 1907 y 7 de Agosto de 1910
ESTABLECIDO EN SU PROPIEDAD, AHUMADA ESQUINA ALAMEDA

Capital autorizado	**$ 5.000,000**
Capital pagado	**1.000,000**

Consejo Directivo:
Presidente: Alejandro Valdés Riesco.—Vice-presidente: José Santiago Muñoz B.
Consejeros
Julio D. Eastman, Guillermo Pereira L., Vicente García Huidobro, Carlos A. Infante
Gerente: Francisco A. Celis
Tasa de intereses:

A la vista y en cuenta corriente	3 o|o anual
A tres meses plazo	6 o|o "
A seis meses plazo	7 o|o "
A doce meses plazo	8 o|o "
En cuenta corriente por cantidades menores de $ 1,000	5 o|o "

Mueblería Vienesa
AHUMADA 5
En formación el 2.o Club de Muebles con cinco pesos semanales. También se vende con grandes facilidades de pago.
Ahumada 5 - Casilla 2635
x-9616-3-k

Municipalidad Andes
PROPUESTAS PUBLICAS

En cumplimiento de lo acordado por la I. Municipalidad en sesión extraordinaria de quince del presente, pídense propuestas públicas:

Primero.—Para la pavimentación de la calle de la Estación. Esta pavimentación debe hacerse de adoquín sobre base de concreto y su precio no podrá exceder de veinte pesos el metro cuadrado, según presupuesto.

Segundo.—Para la construcción de un Matadero Modelo con capacidad para beneficiar de quince a veinte animales vacunos al día, debiendo acompañar el proponente el plano respectivo.

Las propuestas deberán presentarse, las que se refieren a la pavimentación, antes del quince de Noviembre venidero y las del Matadero antes del treinta del mismo mes.

Más datos en esta Alcaldía.

Los Andes, Octubre 22 de 1918.

CARLOS A. DIAZ E.,
Primer Alcalde.
x-9337-15-k

Fábrica Ladrillos Composición y GRANITO ARTIFICIAL
Av Matta 410-Tranvía 13
Sigue la gran rebaja de precios.
4k *Guillermo Ross*

Propuestas

El Ministerio de Guerra pide propuestas para la adquisición o arrendamiento de un terreno de cualquiera naturaleza, apropiado para campo de ejercicios de la guarnición de Santiago.

Más datos, en la **INTENDENCIA DE LA II DIVISION.**
4-k

YESO
CASTRO 78

FERIA
—DE—
PAINE

Para la Feria de mañana DOMINGO habrán, entre otros:
Bueyes,
Vacas, y
Novillos gordos
Crianza
Cabalgares
y Bueyes
de trabajo
El Administrador
x 9695-2 k

FERIA TALCA

Sociedad Anónima. Capital: $ 600,000

Gran Feria Especial

Ponemos en conocimiento del público que nuestra primera Feria Especial de Primavera tendrá lugar el

Viernes 8 de Noviembre
(Día de expreso)
Con una base de más de 3,000 vacunos
Amable Freire Valdes
Gerente
Próximamente detalles.
3854-7 k

OFICINAS COMERCIALES
"CHILE"
"MEDEL Y SALINAS"
REPRESENTANTES COMERCIALES EXCLUSIVOS DE LA FABRICA DE VIDRIOS "LOS ALIADOS"
LAS ROSAS 957 - CASILLA 3478 - TELEFONO 5130

Ofrecemos a los laboratorios, fábricas de tinta, betunes y aceites, fábricas de conservas y a comerciantes, artículos de vidrio para envase y artefactos caseros, para entrega inmediata.

CARBON Y PAPAS

Carbón espino de primera, desde 5 sacos	$ 10.00
Carbón blanco de quillay, de primera	7.50
Carbón blanco, saco retobado	4.50
Papas amarillas de primera, desde 5 sacos	13.00
Papas cazuela, los 100 kilos	15.00

Frejoles Burros, Bayos, Coscorrones, Azufrado, Milagro, Caballeros, Cholita, Pestaña, Fraycoli, Huerteros, etc., etc., Maíz **Trigo Motero,** Granza, Afrecho y Afrechillo, Garbanzos grandes y chicos, Guindas secas, **Huesillos,** Pasto, Sal de costa y laguna, etc., etc., vende barato y puesto a domicilio.

BODEGA Juan Antillo
SAN PABLO 3160, AL LLEGAR A CHACABUCO
Teléfonos Inglés 34 (Yungay), Nacional 223
4-k

Vidrios planos y Cristales gruesos
LLEGARON

grandes partidas para entrega y colocación inmediata por mayor y menor; especialidad en cristales biselados, vidrios grabados, catedrales e ingleses para mamparas de casas y oficinas. Se atienden pedidos de provincias con prontitud y esmero. Sírvanse pedir propuestas a esta Casa para convencerse de sus precios bajos.

Seriedad y puntualidad.

VIDRIERIA ITALIANA
ESTEBAN DELL'ORTO
Estado 149. — Teléfono 1160. — Casilla 358
2-k.

ROPA HECHA
ESTADO esq. MOMEDA
Antigua MATRITENSE

Para comprar ROPA buena, barata y elegante, no se olvide pasar a esta casa.

Hay siempre un completo surtido para caballeros, jóvenes y niños.

SOMBREROS de Paja (Canotier) de todos precios
Casilla 2011 ---Tel. Ing. 1100
4 j

LOCOMOVILES "CLAYTON"
De 6 a 14 caballos
TRILLADORAS "CLAYTON"
OFRECEN

H. A. FINN
Blanco 786 - Casilla 1405
VALPARAISO

ELADIO VICUÑA E.
Agustinas 1150 - Casilla 1417
SANTIAGO

AGENTES

VIÑA EDWARDS
DE GUILLERMO EDWARDS
AV. IRARRAZAVAL 1605. - TELEFONO INGLES 47, ÑUÑOA

Precios de los vinos embotellados (sin envase):

Corriente, tinto,	1|1	$ 6.60 docena	$ 55.00 por ciento.
Especial	1|1	" 7.80 docena	" 65.00 por ciento.
Semillón blanco,	1|1	" 7.80 docena	" 65.00 por ciento.

Descuentos por más de 100 botellas y por compras en bodega.

L. ALFREDO GABARROCHE D.,
ADMINISTRADOR.

LA EMBAJADA URUGUAYA EN SANTIAGO

Los festejos a los miembros de la misión uruguaya que nos visitan actualmente, han continuado realizándose en medio de esa demostración afectuosa que caracteriza las relaciones entre uruguayos y chilenos.

Las diversas manifestaciones dadas ayer en su honor, han podido demostrar plenamente la acogida franca y entusiasta que se dispensa en nuestro país a los habitantes del Uruguay.

Para hoy se ha preparado un número que revestirá caracteres especiales de lucidez y de marcada simpatía hacia los ilustres visitantes: el desfile popular organizado por la Federación de Estudiantes de Chile.

En esta simpática manifestación, uno de los elementos más representativos del carácter chileno, la juventud estudiosa, tendrá ocasión de presentar su homenaje de adhesión y de respetuoso entusiasmo hacia el país hermano, en la persona de uno de sus más caracterizados estadistas.

GRUPO FOTOGRAFICO TOMADO DESPUES DE LA SESION SOLEMNE DE LA MUNICIPALIDAD

El carácter alegre de nuestra juventud, unido al entusiasmo fogoso de nuestro pueblo, hará, sin duda, que el desfile de esta noche resulte digno de la manifestación que con él se trata de rendir a los distinguidos representantes del pueblo uruguayo.

Visita al Cerro Santa Lucía y Palacios de Bellas Artes

Ayer, de acuerdo con el programa de festejos en honor de la Embajada uruguaya, que preside el Excmo. señor Brum, se llevó a efecto la visita al Cerro Santa Lucía y Palacio de Bellas Artes.

Los miembros de la Embajada, en varios automóviles, se dirigieron desde su alojamiento del Savoy Hotel, acompañados de los secretarios de legaciones señores Oscar Gana Serruys y Enrique Gallardo Nieto, al Cerro Santa Lucía, en donde se había dado cita numeroso público.

Los distinguidos políticos uruguayos recorrieron los diversos sitios del paseo, para dirigirse poco después al Palacio de Bellas Artes, en donde fueron recibidos por el director y algunos profesores de dicho establecimiento, quienes mostraron las diversas secciones de pintura, escultura, y museo histórico al Excmo. señor Brum y comitiva.

Desde el Palacio de Bellas Artes los miembros de la Embajada se dirigieron al Parque Cousiño, local donde el Municipio de Santiago ofrecía un banquete en su honor.

El almuerzo ofrecido por la Municipalidad

Terminada la visita que la comitiva practicó a los diversos puntos que hemos señalado, se dirigieron a continuación al Parque Cousiño, donde el alcalde de Santiago les ofreció un almuerzo a nombre de la Municipalidad.

Después de haber recorrido ligeramente este paseo, los invitados se dirigieron al cerrillo que se encuentra ubicado en uno de los extremos del Parque, sitio donde se tenía preparado el almuerzo.

En la cúspide había sido instaladas improvisadas mesas alrededor de las cuales tomaron colocación los invitados.

Entre las numerosas personas que concurrieron a esta manifestación distinguimos fuera de los miembros que componen la Embajada Brum, al alcalde y miembros de la Municipalidad, al Embajador de los Estados Unidos, Mr. Joseph Sea; Ministro Plenipotenciarios del Brasil, señor don José Manoel Cardoso de Oliveira; de Argentina, señor don Carlos F. Gómez; de Bolivia, señor don Claudio Pinilla; del Uruguay, señor don Dionisio Ramos Montero; Ministro del Interior, señor don Pedro García de la Huerta; Ministro de Hacienda; señor don Luis A. Barrios; presidente del Senado, señor don Ismael Tocornal; presidente de la Cámara de Diputados, señor don Ramón Briones Luco; senador don Arturo Alessandri; señor don Luis Barros Borgoño; senador don Malaquías Concha, general señor don Guillermo Armstrong, Ministro de Chile en el Uruguay, señor don Enrique Cuevas; señor don Oscar Gana Serruys; señor don Enrique Gallardo Nieto, secretario de la Legación de Chile en el Uruguay, y otras personalidades.

LA PRESIDENCIA DE LA SESION SOLEMNE DE LA MUNICIPALIDAD. DE IZQUIERDA A DERECHA: EXCMO. SR. BRUM, ALCALDE SR. UGARTE, MINISTRO URUGUAYO SR. RAMOS MONTERO, Y PROSECRETARIO MUNICIPAL SR. GARCES SILVA

Durante la manifestación, una escogida orquesta ejecutó un seleccionado carnet musical.

A la hora de los brindis, ofreció la manifestación en un hermoso discurso, el primer Alcalde señor don Rogelio Ugarte, terminado el cual, la orquesta ejecutó el himno del Uruguay, en medio de los aplausos de los asistentes.

En seguida el señor Brum usó de la palabra para agradecer la demostración de que eran objeto.

En una brillante improvisación, manifestó que a nombre de sus compañeros y en el suyo propio, agradecía a la ciudad de Santiago la manifestación de que les hacía objeto.

Estos agradecimientos, continuó, llegan aún más allá, pues la ciudad de Montevideo también agradece estas atenciones que nacen de lo más íntimo de un pueblo.

Aludiendo al discurso del señor Ugarte, en el cual saludaba a la juventud, dijo que era menester no reconocer el mérito de los hombres por la edad. En el Uruguay, continuó, el Ministro de Hacienda es una persona que tiene cerca de 70 años, que a todos nos merece respeto; pues a él como a muchos otros, podría considerárseles avanzados de edad para desempeñar puestos de esa naturaleza. Ese Ministro de Hacienda, ha introducido las reformas más importantes en todo lo que se refiere a finanzas, como igualmente numerosas otras que han merecido el aplauso unánime del país. Ese hombre tiene bastante edad, pero al mismo tiempo es bastante joven.

Esto demuestra, señores, continuó, que los pueblos de hoy que deseen surgir, no deben hacer cuestión de edad para designar a sus dirigentes, sino que buscar a esos que lleven los pueblos en busca del progreso y la libertad.

Finalmente, el señor Brum terminó brindando porque este precepto sea un ideal en todo país.

La improvisación del señor Brum, fué interrumpida varias veces por los aplausos de los asistentes. A su término, la orquesta ejecutó el Himno Nacional de Chile.

A continuación usó de la palabra el términos que le merecieron las más efusivas felicitaciones, el senador don Arturo Alessandri. También usó de la palabra el señor Malaquías Concha.

Insertamos a continuación algunos de los discursos:

Del Primer Alcalde don Rogelio Ugarte

Excmo. señor Ministro, señores:

La ciudad de Santiago se siente henchida de satisfacción en este día porque por primera vez ha llegado a nuestros hogares una Embajada de la República del Uruguay, nación que es un noble exponente de la cultura de Sur América, y que a la entrada del Río de la Plata muestra a los pueblos europeos las grandes conquistas realizadas por el genio latino en la tierra americana. Como Alcalde Municipal, cábeme la honra de dar la bienvenida a tan ilustres huéspedes, haciendo votos porque su estada entre nosotros sea tan grata como lo anhelan nuestros corazones con toda la sinceridad del alma chilena.

Una tradición nunca interrumpida de fraternal amistad liga a nuestra patria con la República Uruguaya. Soldados de la banda Oriental del Río de la Plata, pelearon al lado de chilenos y argentinos en los campos de batalla de Chacabuco y de Maipú por la Independencia Americana; uno de los más eminentes talentos uruguayos, Juan Carlos Gómez, caballero Bayardo del periodismo, tipo acabado del desinterés y de la hidalguía, castellanas, honró hace ya más de setenta años las columnas de nuestra prensa incipiente entonces; y más tarde Ministros como Arrieta, Cuestas, Carrió y Ramos Montero se ligaron a nuestra existencia, adquiriendo carta de ciudadanía en el corazón de los chilenos.

Un pueblo como el nuestro, que siente bullir en sus venas la sangre de los conquistadores españoles, inyectada con la de los araucanos que durante tres siglos defendieron su libertad, se siente honrado, y rinde tributo de admiración y afecto, cuando llegan a visitarlo los representantes de un pueblo hermano que ha dado en la historia los más hermosos ejemplos de heroísmo en defensa de su patria, tan combatida por tantos y tan poderosos obstáculos.

Los chilenos tenemos que admirar en el pueblo uruguayo el genio de Artigas, que concibió el pensamiento de la Independencia Oriental y que luchó hasta dejarlo profundamente arraigado en el corazón de sus compatriotas; tenemos que admirar en seguida a los gloriosos treinta y tres, que al mando de Lavalleja se lanzaron a la reconquista de su patria, arrancándola al dominio de un poderoso Monarca; tenemos que admirar más tarde la resistencia homérica que durante diez años hiciera la ciudad de Montevideo contra las huestes de la tiranía; y tenemos que admirar, por último, las hermosas conquistas realizadas en este siglo por el pueblo uruguayo en materia de instituciones políticas y sociales.

El pueblo hermano, tan glorioso en los combates como en las lides del progreso, nos envía hoy como mensajeros de fraternidad americana a una docena de hombres escogidos por su talento, por su patriotismo y por sus virtudes cívicas, a cuyo frente se presenta el futuro Presidente de la República, doctor don Baltazar Brum.

Nosotros, demasiado acostumbrados al gobierno de hombres viejos, debemos aplaudir a la joven democracia del Río de la Plata, que lleva a los más altos puestos a hombres que se encuentran en la más hermosa y fuerte edad de la vida, en condiciones de realizar con pujante esfuerzo los propósitos que conciben sus cerebros en plena actividad, al calor de la primavera que se derrama por sus venas.

Y como Municipales de la ciudad de Santiago, debemos también sentirnos estimulados al saber que el joven estadista que va a regir dentro de poco tiempo los destinos de su patria, inició su hermosa página de servicios públicos, como Intendente Municipal de la ciudad del Salto, para coronarla en la reciente reforma constitucional de la cual fué un prestigioso adalid con la implantación de la autonomía departamental.

Recibid, señores miembros de la Embajada Uruguaya, la expresión de los afectos de la ciudad de Santiago, que tengo la honra de interpretar en este momento.

DURANTE LA VISITA DEL CANCILLER URUGUAYO AL CERRO SANTA LUCIA

Don Arturo Alessandri

"Excmo. señor Embajador, señores Ministros, señor Alcalde, señores:

Enemigo empedernido de toda tiranía, me rindo, sin embargo en esta ocasión, ante la orden tiránica del señor Alcalde que me ordena hablar y hablo. Obedezco por la simpatía con que el señor Alcalde ejerce su autoridad y porque se me da la oportunidad de rendir público tributo y homenaje a la República Oriental del Uruguay, que admiro y aplaudo con todas las energías de mi alma por el progreso asombroso de sus instituciones, por la valentía y firmeza con que ha derrumbado los prejuicios de pasadas épocas y civilizaciones, por el servicio que ha prestado a la noble tierra de América y a la humanidad entera, ofreciéndose como campo fecundo de experimentación para realizar y llevar a la práctica los ideales con que grandes pensadores han venido ofreciendo días de mayor ventura y progreso a la humanidad.

Ya que debo hablar, lo haré limitándome, en este momento, a pensar fuerte, para lo cual me bastará exteriorizar y dar forma a ideas que golpean mi cerebro y a sentimientos que agitan mi espíritu.

Si contemplamos el campo dilatado e infinito que nos muestra la humanidad en su desarrollo evolutivo hacia el progreso indefinido, que la arrastra en creciente e irresistible torrente, se nos presentan ante nuestra vista, la imagen de un monumento grandioso y gigantesco, perfectamente diseñado y clasificado en grandes e inmensos ciclos históricos que, cual colosales graderías de un monumento de grandeza infinita, van marcando las etapas de una humanidad siempre nueva, fecundada y nacida sobre los despojos humeantes de otra humanidad que se desploma, dejando sólo raudales de experiencia y bienestar que fecundan otros días de mayor prosperidad y bienestar. Con los ojos del pensamiento, penetrando en las profundidades infinitas de la historia, diviso yo allá, entre las bajas colinas de Italia, una pequeña luz que se enciende débil y tenue en su origen; pronto crece, se difunde, se agiganta. ¡Es Roma que nace! ¡Es Roma que se convierte en el inmenso Imperio Romano! ¡Es Roma que domina el mundo! ¡Es el Imperio Romano que, por sí sólo, constituye el universo entero del pasado! Deslumbra con las energías de su poder; maravilla con el progreso fecundo e infinito de su ciencia, de sus artes y por la sabiduría inmensa de sus instituciones, en donde aparece el germen primero del régimen institucional de todos los pueblos modernos.

Creciendo este inmenso y colosal imperio, encontró la debilidad en su propia fuerza, se derrumbó bajo el peso aplastador de su grandeza.

Una raza fuerte, vigorosa en su altivez física, cayó potente sobre el Imperio Romano y, en un estallido gigantesco, se estrellaron dos mundos y, del choque, cual si dos universos se hubieran cruzado en su marcha sideral del infinito, aquellas dos humanidades, confundidas, entrelazadas por vínculos de victoria y tristezas, se exparcieron por el orbe en partículas de humanidad disgregadas como astéricos de mundos triturados.

De ese inmenso choque, surgió el feudalismo, época histórica que, cual la semilla siente en su seno las vibraciones de la vida futura al abrigo de la tierra y al contacto fecundo de la caricia solar, representa un período largo y dilatado de germinación en que se fundían y forjaban las almas de naciones nuevas más grandes y prósperas que las pasadas.

El feudalismo, que asilaba a los hombres, que representa un campo infecundo de células sociales disgregadas, sin acción ni energías de orden, organización y conjunto, se estremeció a su vez agitado por una fuerza fecunda y potente de la reintegración que, suave y lentamente fué arrastrándolo hacia la constitución de otros organismos más poderosos y, cual las estrellas clarean lentamente la obscuridad de la noche, así las naciones formadas y poderosas fueron lentamente tomando su puesto de acción y combate en el torneo de la nueva civilización que se levantaba. Surgieron poderosas y fuertes las naciones sobre los escombros humeantes del feudalismo; pero, la libertad humana, los derechos inalienables y sagrados del hombre, yacían ahogados bajo el peso del absolutismo y la tiranía.

Los castillos derrumbados a impulso del nuevo orden social que se levantaba, fueron pedestal de grandeza para los menos y lápida fúnebre y opresora para los más.

Como era natural, las mismas fuerzas dinámicas y de reintegración, que constituyeron las naciones cimentadas sobre los escombros del feudalismo, en su carrera ascendente hacia el progreso indefinido, se condensaron, finalmente, en la gran convulsión revolucionaria que, al grito poderoso de libertad, igualdad, fraternidad, pasea por el universo entero el pendón glorioso de la humanidad redimida por la libertad y la fraternidad.

Hijos de ese movimiento ciclópeo fueron las monarquías constitucionales del Viejo Mundo y las democracias triunfantes de América a quienes, por la experimentación de más de un siglo de vida libre, corresponde el alto honor de haber cimentado en forma inconmovible el gobierno más compatible con la dignidad y con la libertad del hombre.

He hecho esta disgresión histórica, señores, para probar que, la gran guerra, la inmensa guerra que sacude hoy al mundo con los caracteres de un cataclismo que la imaginación casi no alcanza a medir por su horror y grandeza, es simplemente el cumplimiento fatal de las leyes de la historia que cierra el mayor y más gigantesco de sus ciclos. La paz armada consumía las grandes fuerzas vitales y las mejores energías de los pueblos más prósperos de la tierra. La evolución hacia la paz definitiva y universal se retardaba mucho y, como ha sucedido siempre cuando la evolución es lenta y penosa, surgió lógico y natural, como siempre, el estallido.

Es inútil buscar las razones del cataclismo mundial en este o aquel acto de una u otra de las naciones dolorosamente afectadas por la conflagración. No, señores, ella llegó, como la destrucción del Imperio Romano, como surgió la revolución francesa con todas sus grandezas y con todos sus dolores, como nació, gigante e inmenso, a impulsos de la libertad, un mundo nuevo en la tierra mil veces bendita de ambas Américas!

Un trastorno geológico, que ni siquiera el pensamiento puede medir, levantó gigante y magestuosa, desde las entrañas profundas del océano, la orgullosa y soberbia cordillera que nos separa de las pampas dilatadas e infinitas, que también durmieron por siglos de siglos bajo las agitadas olas del mar. Tan potente, como aquel, el cataclismo mundial que presenciamos, funde hoy en una inmensa hoguera toda la humanidad del pasado y, de entre las llamas devoradoras de esa fragua, surgirá magestuosa y grande, otra humanidad transformada transcendentalmente en el orden material, moral, intelectual e institucional.

Vencedores y vencidos entonaron juntos en el porvenir el gran himno a los principios fundamentales de justicia y derecho cimentados sobre el pedestal inconmovible de la democracia triunfante impuesta al mundo por ambos continentes de América por la exteriorización de la experiencia de un largo siglo.

Como ha dicho con sobrada razón un talentoso periodista chileno, si la revolución francesa proclamó los derechos del hombres, la gran guerra ha proclamado los derechos de los pueblos.

Realmente, señores, ya no valdrán en lo sucesivo las naciones sólo por el poder de sus barcos, o de sus ejércitos; no impondrán sólo por el estampido de sus cañones, ni pesarán exclusivamente en el concierto universal por la mayor o menor extensión de sus territorios. No, los pueblos serán ya todos iguales ante la majestad de su derecho y ante la grandeza de los principios morales de verdad y justicia que sustenten y defiendan.

'La humanidad nueva se levantará sólidamente fundada y redimida en la democracia triunfante, que es orden, justicia y derecho, bases generadoras del verdadero y sólido progreso humano.

Los cañones que ayer sirvieran como elementos de desolación y muerte, mezclarán también sus broncas voces en el himno soberano que entonará la humanidad de mañana a la solidaridad, a la confraternidad y a la paz universal.

Ahora bien, ese movimiento de reintegración, que transformó al feudalismo en organismos más fuertes y poderosos, más eficientes en la lucha por el progreso, actúa también, en obedecimiento a las leyes inmutables de la historia, y, esas, sólo esas, son las corrientes poderosas de atracción que, instintivamente y, desde hace tiempo, llevan a todos los pueblos de ambas Américas a refundirse en un solo y grande organismo entrelazados por los vínculos estrechos de sólida e indestructible confraternidad internacional.

El Excmo. señor Brum, que representa un pueblo eminentemente avanzado en su progreso cultural e institucional, es uno de los obreros más adecuados para trabajar y realizar con eficacia la obra de acercamiento y de solidaridad indestructible que nos señala a los pueblos de América la gran hora histórica del momento.

En efecto, señores, la República Oriental del Uruguay, con una valentía única en la historia, con una clarividencia maravillosa, ha afrontado todas las reformas señaladas por los pensadores como base de progreso y bienestar social.

Sus estadistas han comprendido que, siendo la sociedad un inmenso y vigoroso organismo, su eficiencia, el poder y energía de su acción en conjunto, depende principalmente de la sanidad completa del organismo, y por eso, con mano pródiga, su legislación ha acudido piadosa en auxilio y amparo de los que sufren y lloran, y que, por esa causa, suelen degenerar desgraciadamente en elementos de debilidad, de perturbación y de desórden.

Sin detenerse ante falsos conceptos y sin arredrarse ante prejuicios sólidamente arraigados en civilizaciones que se resisten todavía ante las exigencias del progreso, la República del Uruguay, ha resuelto definitivamente el problema de 'la familia, conjurando las catástrofes del hogar dentro de la verdad indiscutida e indiscutible de las leyes sociales y fisiológicas tomadas dentro de la realidad imponente de los hechos y que arrancan de la majestad irresistible de las fuerzas naturales, superiores a la voluntad humana y a todos los artificios acomodaticios de ideas que se desploman por su carencia absoluta de verdad.

Reconociendo el derecho de probar la paternidad ilegítima, la legislación uruguaya, repara una gran injusticia social y ampara con sabia equidad a quienes no fueron árbitros de su origen ni de su destino.

La asistencia pública, los accidentes del trabajo, la limitación de horas de trabajo, el seguro en todas sus formas, la propiedad literaria y, mil otras materias de transcendental importancia social, han sido cautelosa y sabiamente resueltas por la gran Nación a quien festejamos hoy en la persona de nuestros ilustres huéspedes.

EN EL PALACIO DE BELLAS ARTES, OBSERVANDO UNA OBRA DE ARTE

Finalmente, señores, no terminaré sin decir que, presa de noble orgullo y de grande emoción, leía hace poco el mensaje de 15 de Febrero del corriente año, en el cual, el Presidente Feliciano Viera, con legítima satisfacción, dejaba constancia de la reivindicación absoluta de la más grande y noble de las libertades anheladas por el espíritu humano, cual es la libertad de conciencia, cristalizada en la última Constitución mediante la separación absoluta de la Iglesia del Estado.

Los que allá como aquí sustentamos ese dogma, no pretendemos perseguir a nadie; no, señores, queremos sólo igual amparo y respeto para todos, queremos sólo plena y absoluta libertad para orientar nuestra conciencia con arreglo a dilatada libertad.

Dije que estas palabras del Presidente uruguayo sacudieron fuertemente mi espíritu en un doble impulso de orgullo y de esperanza, porque fué suelo americano donde fecundó esta nueva y gran conquista de la más noble de las libertades humanas y, porque, las ideas por infiltración y contagio crecen, se difunden, se imponen y me halaga la idea que en época talvez ya no muy lejana, pueda también algún gobernante de mi patria hacer análoga declaración a la que con tan merecido júbilo hiciera el de la República hermana.

Finalmente, señores, levanto mi copa por la prosperidad personal del Excmo. señor Embajador, y, porque, su país siga triunfando victoriosamente en las grandes luchas por el progreso de la humanidad y por el afianzamiento sólido e indestructible de la solidaridad americana.

La solemne sesión municipal

Minutos después de las 17.30, se efectuó en el salón de sesiones del Municipio, la sesión solemne para la que se había citado, en honor del Embajador uruguayo, Excmo. señor Baltasar Brum y su comitiva.

La Mesa directiva fué ocupada por el primer Alcalde, don Rogelio Ugarte, quien tenía a su derecha al Excmo. señor Brum y a su izquierda al señor Ministro del Uruguay en Chile, don Dionisio Ramos Montero.

La sala se hallaba también ocupada por algunas familias uruguayas y la barra repleta de admiradores del distinguido diplomático, y los sillones municipales, por numerosas personalidades uruguayas y chilenas, entre las que se veían los demás miembros de la Embajada y algunos congresales.

Abierta la sesión, el segundo Alcalde, señor Nicasio Retamales, pidió se suprimiera la lectura del acta, en homenaje al Excmo. señor Embajador, indicación que fué aceptada unánimemente.

En seguida el primer Alcalde, poniéndose de pie, dió lectura al siguiente discurso, que fué muy aplaudido:

"Excmo. señor Ministro, señores:

Cuando palpita aún en nuestros corazones, fresco y vibrante el sentimiento de gratitud hacia el pueblo y la Corporación Municipal de Montevideo, con motivo de la hospitalaria acogida dispensada a la Delegación Municipal de Santiago que visitara aquella ciudad en el mes de Agosto recién pasado, la gentileza del pueblo uruguayo ha encontrado nuevos medios de comprometer nuestro afecto, ligando a través de la triple inmensidad del río, de la pampa y de la cordillera sus manos generosas a las nuestras.

La Municipalidad de Montevideo nos ha favorecido haciéndonos el más grande obsequio que puede salir de manos uruguayas, el retrato del héroe que con más propiedad representa todas las excelencias del alma de aquel país, el obsequio que más puede apreciar también el corazón chileno, educado para admirar todos los esfuerzos nobles en pro de la libertad dentro y fuera de la República.

Ha querido también aquel pueblo hermano favorecernos haciendo llegar hasta nuestros hogares a la brillante Embajada, digno exponente de su cultura, que ha recorrido el Continente como mensajera de la solidaridad americana, presidida por la alta personalidad del futuro Presidente de la República, doctor don Baltasar Brum.

Feliz coincidencia, señores, la que nos permite asociar en este momento los nombres de Artigas y de Brum, representativos del alma uruguaya en sus glorias del pasado y en sus esperanzas para el futuro.

El General Artigas fué en el sentido literal de la palabra, el creador de la nación uruguaya. El fué el primero en comprender que el corazón de sus compatriotas era demasiado grande para resignarse a ver a su patria reducida a la condición de simple provincia de alguna de las naciones vecinas, después de habr sacudido con su esfuerzo el yugo de las testas coronadas de España y Portugal. Menos afortunado que Bolívar, San Martín y O'Higgins, que al morir en el ostracismo tuvieron siquiera la suerte de ver realizada la independencia de sus patrias, Artigas, aplastado por fuerzas incontrarrestables, murió en un país que amaba pero que no era el suyo, sin ver realizada por su brazo la Independencia por él concebida.

Pero el infortunio de Artigas fué mayor aún que el de los otros creadores de la independencia americana. Para Bolívar, San Martín, O'Higgins, Miranda, Sucre y tantos otros, la apoteosis comenzó con su muerte, rindiéndoles la posteridad el homenaje de gratitud que no alcanzaron de sus contemporáneos. Para Artigas, por el contrario, la posteridad fué ingrata, porque fuerzas poderosas interesadas en anular la independencia uruguaya, se coligaron para conspirar contra su memoria, cubriéndolo de oprobio y entregándolo al escarnio.

Durante medio siglo, el nombre de Artigas ha sido presentado como el símbolo de ese caudillaje bárbaro que perturbó la organización política en el Río de la Plata. Pero el tiempo, heraldo de la justicia, ha venido a rehabilitar la memoria del gran caudillo de la libertad uruguaya; un poeta, de entonación épica, ha reconstituido la personalidad del héroe en toda la integridad de su acción patriótica y libertadora; y la palabra imparcial y serena de un político norteamericano contemporáneo del héroe, ha sido revelada al mundo, expresando en frase lapidaria lo que en realidad fué el caudillo. "Artigas—dijo el senador Smith en el Congreso americano, hace justamente un siglo—parece ser, en verdad, un republicano, un hombre de espíritu fuerte, y de superior talento, valiente, activo, inteligente, consagrado a su patria y dueño de toda la confianza del pueblo que acaudilla".

Allí veis, señores, la imagen del hombre que creó una República libre y progresista, en la Banda Oriental del Río de la Plata. La hemos recibido con gratitud de manos del Municipio de Montevideo, y la guardaremos con cariño, como ejemplo constante de patriotismo y de sacrificio, al lado de aquella otra, que es la del fundador de Santiago, que nos fué ofrecida por Su Majestad el Rey de España.

La satisfacción que experimentamos al colocar en nuestra Sala la imagen del fundador de la República uruguaya, se intensifica por el hecho de tener en nuestra compañía a la Ilustre Embajada de aquella República, compuesta de hombres jóvenes que representan el trabajo, el saber y el patriotismo en la plenitud de sus fuerzas. Al frente de ella figura un estadista que a medio camino de la vida, es ya una hermosa realidad de obras ejecutadas y una esperanza más hermosa aún de obras por realizar. A la edad en que Alejandro de Macedonia realizó la conquista efímera de un imperio carcomido por la molicie de los de arriba y la servidumbre de los de abajo, el doctor don Baltasar Brum ha realizado una conquista más gloriosa y duradera: ha conquistado el corazón del pueblo uruguayo, en diez años de vida pública, laboriosa y patriótica, y ha conquistado la admiración de la América por su acción en pro de la solidaridad continental y del arbitraje internacional en la forma más amplia que ha concebido el espíritu humano.

En nombre de la ciudad de Santiago, me siento profundamente honrado, al tributar un homenaje de fraternal afecto a la República del Uruguay, y a la ciudad de Montevideo, que acostada en la margen del Río de la Plata, nudo de unión de la mitad del continente sur-americano, es hoy heraldo de progreso como fué ayer baluarte de la libertad.

Rindo este homenaje, enlazando en simbólico consorcio los sacrificios del pasado que conmemora la imagen de Artigas con las espectativas de un venturoso porvenir que está ligado al nombre del futuro Presidente doctor don Baltasar Brum".

Al ponerse de pie el señor Embajador, la sala le prodigó una estruendosa ovación.

La improvisación del Excmo. señor Brum, llena de fuego y de patriotismo, fué interrumpida varias veces y al terminar, la concurrencia, de pie, aclamó a la Embajada y al Uruguay por varios minutos.

La versión taquigráfica del discurso del señor Embajador es la siguiente:

"Señor Alcalde: En nuestra breve permanencia en Santiago, hemos recibido toda clase de manifestaciones de amistad que nos han hecho ver que el corazón del pueblo chileno estaba abierto para recibirnos.

Pero la Ilustre Municipalidad de Santiago ha querido hacer algo más, algo más que ha comprome-

ALGUNOS DE LOS ASISTENTES AL ALMUERZO OFRECIDO AL ECMO. SR. BRUM Y PERSONAL DE LA DELEGACION. EN EL PARQUE COUSINO

Teatro Electra

HOY: William Russell en

El Homónimo Dejimmi

Sensacional comedia dramática

Champaña importado

Licores finos

El mejor vino de Chile es el

SANTA ELENA

Pídalo a

Alfredo Blanchard

BANDERA 176

Reparto rápido.

Té Cruz Azul

Champaña nacional

COMEDIA

CINEMA - CONCIERTO - VARIEDADES

HOY - PRECIOS

Palcos	$ 6.00
Platea	1.50
Balcón	1.00
Galería	0.40

HOY, Tarde y Noche: Gran éxito PARAMOUNT:

Las Bodas de Catalina

Por FANNIE WARD.

Preciosa comedia interpretada por dicha bella artista, de cuyo principal rol hace una genial creación.

Próximamente la reina de la tonadilla ingenua:

TERESITA ZAZA

MAÑANA: 4 grandes funciones

Matinée, a las 15:

LA HUERFANITA

Selecta, a las 16½:

JUSTICIA Y HONRA

Especial, a las 18¾:

BODA TRAGICA

Por Fannie Ward.

Noche, a las 21.20:

LA FAVORITA DEL REGIMIENTO

Por Mae Murray.

tido profundamente nuestra gratitud; al rendirnos un homenaje de amistad, ha querido vincular a este acto la memoria del fundador de nuestra patria, el general Artigas.

Y si agradecemos de lo íntimo de nuestra alma estas manifestaciones con que nos honráis, debéis estar seguros de que habéis conquistado aún más nuestros corazones con este solemne homenaje a nuestro héroe.

No realizáis en estos momentos sólo un acto de cortesía, sino un acto de severa justicia, porque Artigas representa el republicanismo, el autonomismo y la solidaridad americana, y tiene por tanto, un puesto de honor en cualquier país del continente.

No quiero hacer la historia de nuestro gran patricio, porque su vida ha sido diseñada a grandes rasgos por el señor primer Alcalde.

Pero os diré que Artigas luchó por el principio republicano hasta caer envuelto en las banderas de su patria; y en defensa de los ideales de su caudillo, el pueblo uruguayo vertió hasta la última gota de su sangre generosa, como en aquella memorable batalla de Tacuarembó, en que, de un ejército patriota de mil quinientos hombres, quedaron tendidos en el campo de batalla los cuerpos de mil doscientos orientales!

Por los sentimientos republicanos de Artigas, su retrato está bien en un sitio de honor en esta ciudad libre.

Pero Artigas fué, también, autonomista, descentralista, por creer que en la Provincia residía el germen de la verdadera democracia.

Por esos sentimientos, su retrato está bien donde lo habéis puesto.

Fué también un apóstol de la solidaridad americana. Aún en medio de los horrores de la invasión, en medio de la desesperación de la guerra, veía, lejos, veía el porvenir de América, y al recibir la noticia de la gloriosa victoria de Chacabuco, hizo festejar a tambor batiente este heroico hecho guerrero, conque chilenos y argentinos afirmaban la independencia de vuestro pueblo.

Pero Artigas no se conformaba sólo con palabras y honores. Un día dictó un decreto por el cual declaró que los barcos uruguayos que enarbolaran el pabellón de la Patria, considerarían siempre enemigo a todo buque que fuera enemigo de cualquier país de América.

Ya véis, pues, que Artigas, por sus ideas republicanas, por ser partidario de la autonomía de los pueblos, y por sus sentimientos de solidaridad americana, ha merecido el honor que tributáis a su memoria.

Al agradecer de nuevo este homenaje que se nos rinde personalmente y el homenaje más grande todavía que se tributa al héroe de mi Patria, hago votos por la grandeza chilena, porque se mantenga incólume el cariño fraternal entre nosotros y entre todos los pueblos del Continente".

Habló en seguida el tercer Alcalde, quien, al hacer el elogio del distinguido Canciller, entre otras cosas, dijo:

"Yo quisiera, Excmo. señor, tributaros el elogio de todos vuestros méritos; pero sería tarea larga. Creo poder sintetizarlo diciendo solamente que sóis uruguayo! que sóis un gran uruguayo!"

"Quien mejor que vos podía encarnar ante nosotros las altas características de vuestra nación, y qué mano más digna que la vuestra para tenderse a nosotros los chilenos en un apretón efusivo que ratifique y selle para siempre el amor de dos pueblos que se comprenden y que marchan a destinos gloriosos y comunes!

"Sois vos, Excmo. señor, en esta sala, que se honra con vuestra presencia, un latido del alma uruguaya que responde a las vivas emociones de las nuestras; sois portador de expresiones de un sentimiento de confraternidad americana, más brillantemente expresado, pero no mayor que este sentimiento nuestro que nos llena de amor por vuestro país.

"De hoy en adelante habrá en esta sala un testigo permanente de estos profundos afectos que os manifestamos. La varonil figura de vuestro gran Artigas, del héroe sin mácula, del patriota insigne, hermanará con el bizarro don Pedro de Valdivia, audaz fundador de esta ciudad".

Terminado el discurso del tercer Alcalde, señor Almarza, se procedió a descubrir el retrato del general Artigas obsequiado por la Municipalidad de Montevideo que ha quedado colocado a la cabecera de la Mesa Directiva, acto que fué nuevamente aplaudido con entusiasmo.

Segundos después se entregó al Excmo. señor Embajador y personal de la Embajada una medalla de oro conmemorativa de este acto y el primer Alcalde señor Ugarte puso en manos del Excmo. señor Brum un artístico pergamino, cuya inscripción dice como sigue:

"Los Alcaldes, regidores y funcionarios de la Municipalidad de Santiago de Chile, reunidos en sesión solemne extraordinaria, han recibido en el Salón de sus sesiones, al Excmo. señor Ministro de Relaciones Exteriores de la República Oriental del Uruguay, don Baltasar Brum, y a los miembros de su comitiva oficial; lo han declarado huésped ilustre de Santiago; le han obsequiado el distintivo de oro del Consejal Santiaguino y en su presencia se ha dado colocación de honor en la sala de sesiones al retrato del gran precusor uruguayo, General don José G. Artigas.

Y para constancia especial de esta acta firman el presente pergamino los asistentes.

Santiago de Chile, 1.o de Noviembre de 1918".

La sesión se levantó en seguida y la distinguida comitiva pasó a una de las salas de la Alcaldía en donde se sirvió una copa de Champagne.

En el Club de la Unión

Después de la solemne recepción ofrecida por la Municipalidad de Santiago, el Canciller señor Brum y los parlamentarios que forman parte de la misión uruguaya, se trasladaron al Club de la Unión, con el objeto de agradecer al Directorio la distinción que se les hizo al otorgarles la tarjeta de socios transeuntes de esa institución social.

En el local del Club fueron atendidos por algunos miembros del Directorio y otros caballeros que se encontraban ahí presentes, los cuales los invitaron a una copa de champagne.

Después de algún momento de agradable conversación, el Canciller y acompañantes se retiraron gratamente impresionados de esta corta visita.

Regreso de algunos de los delegados

En la combinación transandina de esta tarde regresan a Montevideo, los miembros de la misión uruguaya, actualmente entre nosotros, señores César Miranda y Feliciano Viera.

Los festejos de hoy

9.30 horas. — Desfile militar en el Parque Cousiño, con asistencia de todas las tropas de la guarnición.

Concluída la revista, el Ministro de Guerra don Víctor Robles festejará con un banquete al señor Brum que será servido en la Escuela Militar.

A este banquete serán invitados entre otras personas los miembros del Cuerpo Diplomático.

17 horas. — Velada en la Universidad de Chile organizada por la Federación de Estudiantes. Usarán de la palabra el presidente de la federación señor Labarca, el ex-presidente de la misma institución y ex-delegado al Congreso Universitario de Montevideo, señor Oscar Fontecilla; la eminente artista señora María Guerrero declamará una inspirada composición poética dedicada al Uruguay, escrita por el renombrado literato Marquina. También usará de la palabra el Excmo. señor Brum.

Entre otros números de música figuran diversos trozos a cargo de una escogida orquesta, los himnos de ambos países, el himno pan-americano y una romanza que estará a cargo de la distinguida soprano señora Cristina Soro de Baltra.

20.30 horas. — Comida íntima en la Municipalidad, en seguida el Excmo. señor Brum y comitiva, y algunas familias de nuestra sociedad, presenciarán desde los balcones del Palacio Consistorial el gran desfile organizado por la Federación de Estudiantes y por las sociedades obreras de la capital. En esta manifestación los estudiantes llevarán banderas, estandartes y antorchas encendidas y varias bandas del Ejército ejecutarán durante el trayecto, escogidas marchas.

El Ministro de la Guerra ha prestado su concurso para el mayor brillo de este desfile. La Plaza de la Independencia lucirá esta noche una extraordinaria iluminación.

Acto solemne de la Federación de Estudiantes

Como se ha anunciado, hoy tendrá lugar en el Salón de Honor de la Universidad a las 18 horas (6 P. M.), el acto solemne que en honor del Canciller Brum ha organizado la Federación de Estudiantes de Chile.

Hay gran entusiasmo por asistir a este acto, pues el programa que se desarrollará en él, le dará el carácter de una fiesta de confraternidad americana.

El programa es el siguiente:

1.o Himno nacional de Chile.

2.o Discurso del Presidente de la Federación de Estudiantes, don Santiago Labarca.

3.o Himno de los Estudiantes americanos (premiado en el concurso de Lima) dirigido por su autor maestro Soro.

4.o El Ministro Brum y la confraternidad americana, discurso del Dr. don Oscar Fontecilla.

5.o Chopin. Nocturno op. 15 N.o 2. Liszt. Mephisto. Walzer, por don Osvaldo Rojo.

6.o Discurso del Dr. Brum.

7.o Catalani. La Wally. (canto) por la señora Julia de Valencia, acompañada al piano por el maestro Giarda.

8.o Número de declamación, por la señorita Valentina Ruiz.

9.o Marcha por la orquesta.

La Federación de Estudiantes nos encarga avisar a los Profesores de la Universidad y personas relacionadas con ella, que no hayan recibido invitación para este acto, se sirvan considerarse invitadas.

La entrada a la galería es libre.

Solo a las Solteras

debería interesar conocer las infinitas piezas que componen un ajuar completo para novias, pero es tan curioso el detalle de tanto bordado, de tanto tejido del que presenta una hermosa modelo neoyorkina en la vista que se dará mañana en el Septiembre en las funciones de tarde y noche, fuera de programa, que a cualquiera tienta su curiosidad.

Se ven las infinitas piezas del lujoso ajuar, desde el traje de novia hasta el sencillo vestido con que hará su viaje hacia la luna de miel.

La visión tendrá también interés especial para las futuras suegras.

EL DESFILE DE ESTA NOCHE

Para el desfile popular que se llevará a efecto hoy a las 22 horas (10 P. M.), a iniciativa de la Federación de Estudiantes de Chile y en honor del Excmo. señor Ministro de Relaciones Exteriores del Uruguay, doctor Baltasar Brum, se dispone:

1.o Las columnas se organizarán en la Alameda de las Delicias, a partir de la estatua de O'Higgins, dando frente al Este y en tres líneas paralelas.

2.o La primera línea (la más del Norte) se formará por el siguiente orden: Boy Scouts, Federación de Estudiantes de Chile, Centros de Estudiantes de la Universidad Católica, Escuela de Artes y Oficios y Establecimientos de Instrucción Secundaria.

La segunda línea (la central) se compondrá por la Sociedad de Artesanos "La Unión", la Gran Federación Obrera de Chile, la Sociedad de Mecánicos y Electricistas y otras del mismo carácter, por el cuerpo de empleados subalternos de la Ilustre Municipalidad y grupos de caballería popular. La formación se hará en el órden apuntado.

La tercera línea (la del sur) se formará por el orden siguiente: Establecimientos de Instrucción Primaria, Sociedades Deportivas y otras similares.

Todas estas columnas se organizarán en la Avenida interior de la Alameda, y no en las carreteras Norte y Sur de ella.

3.o Las tropas que tomen parte en el desfile, se formarán haciendo calle a las referidas columnas, y, además, como se dispone en el N.o 4.o.

4.o Cada columna irá encabezada por tropa montada y una banda de músicos.

5.o Los elementos de iluminación serán repartidos por tropas del Ejército a las diversas instituciones una vez organizadas en el punto de reunión.

6.o Todos los manifestantes deberán encontrarse reunidos a las 21.15 horas (9.15 P. M.)

7.o Al toque de corneta se pondrá en marcha la primera columna (la de más al norte), a continuación de ésta la segunda y después de esta última la tercera.

8.o El recorrido del desfile será: Alameda (carretera norte), Estado, Plaza de Armas, pasando por frente de la Municipalidad, Ahumada y Alameda, donde se disolverá.

9.o Se recomienda a todas las sociedades participantes del desfile llevar sus estandartes, banderas, insignias, etc.

10 Las instituciones no enumeradas más arriba y que concurran a esta manifestación, se agregarán a la segunda columna (la del centro).

11.o El capitán señor V. Valenzuela G., del Rejimiento Infantería Pudeto, de acuerdo con la Federación de Estudiantes de Chile, queda encargado de la dirección general de este desfile.

Scouts de Santiago

Autorízase a las Brigadas de Boy Scouts para enviar delegaciones con sus estandartes a la manifestación que se efectuará en honor del Excmo señor Ministro de Relaciones Exteriores del Uruguay, doctor Baltasar Brum, hoy a las 21 horas. Punto de reunión: Alameda de las Delicias frente de la Universidad de Chile. Tenida: de uniforme con báculo, cinturón y piola.

Se recomienda el abrigo interior.—**Luis de la Barra Lastarria**, vice - Presidente.

Aniversario Israelita

La velada de esta noche

La colonia israelita residente en esta capital ha organizado para hoy en la noche, en el Teatro Royal, una velada patriótica, con motivo de cumplirse un año, desde la solemne promesa hecha por el gobierno de S. M. Británica de reconstituir el estado hebreo en la Palestina.

A juzgar por el entusiasmo que reina en la colonia israelita para exteriorizar los sentimientos de su adhesión y simpatía hacia los países aliados, y especialmente a la nación británica por su generoso ofrecimiento, se espera que la velada sea todo un éxito.

La entrada es gratuita.

El programa con arreglo al cual se desarrollará la función es el siguiente:

Primera parte:

1. Obertura por el Presidente del Comité.
2. Himno Nacional Chileno.
3. Himno Nacional Israelita.
4. Discurso en castellano por el señor Davis.
5. Himno Inglés.
6. Discurso en Idisch por el señor Borujoff.
7. Himno Nacional Norteamericano.

Segunda parte:

1. Sinfonía por la orquesta.
2. Concierto en violín.
3. Discurso por el señor Piccione.
4. Himno Italiano.
5. Declamación por la niñita Abramovich.
6. Himno Francés.
7. Película "La conquista de Jerusalén".
8. Coro por las alumnas de la Escuela Israelita.

El Comité de la Colonia Palestina radicada en Chile acordó enviar el siguiente cablegrama al Congreso Inter-Aliado de Versalles, por intermedio del Ministro de Relaciones Exteriores M. Pichon y a los Ministros de Gran Bretaña, Estados Unidos, Italia y a S. S. el Papa.

"Los palestinos residentes en Chile solicitan vuestro poderoso concurso para fundar la autonomía del Pueblo Sirio frente a las pretenciones israelitas que harían de Palestina la propiedad de una minotía social y religiosa, dejando supeditado al Pueblo Sirio, cuyos derechos de dominio son anteriores, cuya cultura y organización están probadas y que tienen un credo religioso semejante al de la Europa Occidental. En nombre de los principios democráticos sustentados por el Presidente Wilson y la Entente, en nombre de los principios de justicia cristiana, invocamos vuestro apoyo para crear en la Palestina un Gobierno Independiente, tomando como base a nuestro pueblo. Enviamos memorial separado fundando petición. A nombre de ocho mil palestinos en Chile.—**El Comité: Presidente honorario, Arzobispo Dib.—Presidente Jorge Hirmas.**—Secretario Issa Daccarett''.

Vida Estudiantil

CENTRO ESTUDIANTES DE FARMACIA. — Cítase a todos los estudiantes de farmacia a reunirse al frente de la Universidad a las 20 3|4 horas (8 3|4 P. M.), con el fin de asistir al desfile organizado por la Federación de Estudiantes en honor del Canciller señor Brum.

INSTITUTO NACIONAL.—Cítase a todos los alumnos de este establecimiento para hoy, a las 20 3|4 horas (8 3|4 P. M.) Local, Instituto Nacional, con el fin de asistir al desfile organizado por la Federación de Estudiantes en honor del Canciller señor Brum.

FEDERACION DE ESTUDIANTES DE CHILE.—La Federación de Estudiantes de Chile cita a todas las sociedades obreras y al pueblo en general, a las instituciones sportivas, a los centros estudiantiles, a la Universidad Católica, estudiantes de instrucción secundaria, primaria y escuelas nocturnas de obreros, a las 21 horas (9 P. M.), con el fin de asistir al gran desfile organizado en honor del Canciller uruguayo señor Baltasar Brum.

Local, frente a la Universidad de Chile.

Orden del desfile:

De Ahumada a Bandera, los estudiantes de las Universidades de Chile y Católica.

Bandera a Morandé, estudiantes de instrucción secundaria y primaria y en seguida las instituciones obreras y sportivas.

Las columnas entrarán por Estado y volverán por Ahumada donde se disolverá el desfile.

Rogamos, pues, asistir en el mayor número posible y con exactitud en la hora fijada.

CENTRO JUVENIL DE CULTURA Y RECREACION.—Hoy Sábado 2 de Noviembre celebrarán reunión en su local de costumbre de la Avenida del Rosario número 964, los miembros de este centro, a las 20.45 horas (8.45 P. M.)

Se ruega a los señores que no hayan recibido citación personal se den por invitados con el presente aviso, y asistan puntualmente a la hora indicada, a fin de ponerse de acuerdo para asistir al desfile que ha organizado la Federación de Estudiantes para hoy en la noche, en honor de la Embajada uruguaya que se encuentra entre nosotros.

CENTRO DE ESTUDIANTES DE DENTISTICA. — Cítase a los alumnos de la Escuela Nocturna de este Centro para hoy, a las 21 horas (9 P. M.), en la Escuela Dental con el objeto de asistir al desfile que en honor del Canciller Brum ha organizado la Federación de Estudiantes.

Con el mismo fin se ha citado a los miembros del Centro de Dentística.

CENTRO DE EX-ESTUDIANTES DE TALCA. — De orden del señor presidente cito a asamblea general para hoy 2 de Noviembre, a las 21.30 horas (9.30 P. M.), en los salones de "El Mercurio".

Gente iluminada y feliz, han tomado la resolución de usar siempre la ampolleta G-E EDISON.

Se vende en todos los buenos Almacenes Eléctricos

GRIPPE (INFLUENZA ESPAÑOLA)

Contra la Gripe el

Cloronaftol

M. C R.

VIJIL

Desinfectante casero ideal

PREVENTIVO - SANATIVO - SEGURO EN SU USO

Está en todas partes y es usado por:

Ferrocarriles del Estado, Chilian Electric Tranway & Light Co. Ltd.

Escuelas, Hospitales, Teatros, Cuarteles, Policías, Desinfectorios Públicos.

Hoteles, Oficinas y por miles de Particulares en todo el pais.

Pídalo en todos los almacenes, Boticas, etc.

POR MAYORES DETALLES RECURRA A

HERNAN VIJIL O.

Importador - Representante de Firmas Norteamericanas

Valparaíso
BLANCO 951

Santiago
COMPAÑIA 1077

(Cúidese de las imitaciones)

3-k

La Casa Editorial "Minerva"

acaba de publicar la novela

Bajo El Compás

POR SALVADOR MARTINEZ ROZAS

La obra nacional de mayor resonancia por la belleza de su forma y la sinceridad y certeza de su crítica social, política y religiosa.

Todo chileno progresista hallará en ella la expresión de los ideales que anhela para el engrandecimiento de su patria.

La gran demanda de Bajo el Compás es la prueba más elocuente de la general aceptación que esta novela ha tenido. Más de 2.200 ejemplares vendidos.

Valor de la obra $ 4.50, pedidos de provincias a

MANUEL GUZMAN MATURANA.

Casilla 1419. — Santiago, agregando para el franqueo.

2-k.

Carneros Hampshire Down

Ofrecemos carneros fina sangre del Criadero SAN CARLOS, del señor José Luis Coo.

Agentes exclusivos:

SANTA CRUZ & CIA.

MORANDE 330 — CASILLA 2926 — TELEFONO [illegible]

8742-4-k

F C

Ferrocarril Transandino DE CHILE

OFICINA DE INFORMES

Calle Morandé 291

— SANTIAGO —

Teléfono 695
Casilla 198

W. WILSON BRIDGE
Agente

T C

9-K

PROXIMAMENTE EN EL ROYAL THEATRE

William Russell en el emocionante drama

Los Grillos de la Verdad

LA COLMENA (ANTES AHUMADA ESQ. MONEDA)

Atenderá provisoriamente a su distinguida clientela en sus grandes almacenes de ESTADO 37 al 53.

SOLAMENTE ARTICULOS PARA SENORAS

Oportunamente avisaremos el día de la inauguración.

Frejoles para semilla

DE LA

Compañía Proveedora de Semillas

Telégrafo: Semillas. **Huérfanos 1168.**

Acercándose ya la mejor temporada para siembra de frejoles, ofrecemos:

Caballeros, capi rosado
Pallares
Burritos claros
Bayos grandes (Rancaguinos)
Milagros
Coscorrones
Flageolet

Los despachos por ferrocarril se hacen el mismo día de recibir la orden.

3-k.

Cine Alhambra

MAÑANA daremos la fecha en que **EL CONDE DE MONTECRISTO** entrará en nuestra capital. Su nombre estará en todos los labios, su emoción en todos los corazones; su calvario será comentado por todos. Porque DANTES, sublime en su dolor y en su venganza, lleva el alma del **Dumas,** dominador de multitudes, hijo predilecto de la Francia eterna.

EL CONDE DE MONTECRISTO

Avivará el amor por Francia, la patria de Juana de Arco, de Napoleón y de Víctor Húgo: la Francia inmortal y triunfante.

La cinematografía sensacional presentada hoy, en Especial y Noche por **FOX**

EL PROCESO PERIODISTICO MAS RUIDOSO DEL AÑO EN ESTADOS UNIDOS

Maledicencia

la más alta novedad creación de

Virginia Pearson

Desafiamos al más valiente adivinar cómo terminará esta famosa película que empieza siendo drama, que es comedia, que es tragedia, que luego se trueca en novela policial y termina...

MAÑANA OTRO ESTRENO

Los Modernos Hipócritas

Presentación por primera vez de la aristocrática londinense

ELIZABETH RISDOM

Una hermosa leyenda que importa un himno a la vida y una condenación a las costumbres de toda sociedad que pretende disfrazar los vicios con velos de falsía y de orgullo.

SOCIEDAD ANONIMA CINEMATOGRAFICA SUD-AMERICANA

HOY

Continua la magistral presentación de la casa UNIVERSAL y tendrá oportunidad el público de admirar una vez más las estupendas hazañas del coloso del cine **EDDIE POLO** en

El Blanco Trágico

Episodios de hoy: **DINAMITA,** uno de los más terribles de la obra y **LOS COYOTES DEL DESIERTO,** junto a estos colosales episodios, se pasarán hoy las interesantes y sensacionales

ACTUALIDADES GAUMONT Nos. 6, 7, 8, 9 y 10

PROXIMAMENTE estreno

PELIGRO INTERNO

La UNIVERSAL presentará pronto esta preciosa creación de la divina actriz en miniatura, la incomparable "Litle", **ZOE RAE.**

EN BREVE colosal producción marca BLUE BIRD:

LAS DOS RIVALES

por la encantadora **LUISA LOVELY.**

ARTE - LUJO - ELEGANCIA Y PRESENTACION

Proximamente aparecerá **LA PELICULA** con los retratos de la más lindas artistas y de los más famosos actores. — **LOS EMPRESARIOS** que quieran tener éxito en sus cines, exhiban los programas de la **Cía. SUD AMERICANA (**antes **ITALO-CHILENA).** San Antonio 263.

TEATROS

TEATRO MUNICIPAL

"LOCURA DE AMOR"

El hermosísimo e inmortal drama de don Manuel Tamayo y Baus, "Locura de amor", subió anoche a escena en el Municipal, con un éxito extraordinario.

En realidad la obra de Tamayo y Baus es una de las más hermosas con que cuenta el teatro español del siglo XIX. Hay en ella todas las cualidades necesarias para que perdure como una joya del arte dramático.

La interpretación que la Compañía hizo fué sobresaliente. María Guerrero alcanzó los aplausos más entusiastas, que culminaron en el hermoso final del tercer acto y al concluir el drama.

María Guerrero obtiene los éxitos más señalados en papeles del género, y así como obtuvo un triunfo ruidoso en días pasados con "La Leona de Castilla", anoche este triunfo se ha repetido con "Locura de Amor".

Fernando Díaz de Mendoza fué también muy aplaudido en la interpretación del Rey don Felipe. En la muerte, al finalizar la obra, tuvo momentos que le aplaudimos sin reservas.

La señora Salvador y los señores Valenti, Cirera, Carso, etc., trabajaron muy correctamente.

—Ayer, respecto de la obra de Muñoz Seca, 'El último pecado', estrenada por María Guerrero antenoche, decíamos que se trataba de una pieza en la cual el autor de "Astrakanadas" asomaba por todas partes, y que había hecho una obra con escenas falsas y personajes poco lógicos. Agregábamos que hoy haríamos un juicio más extenso.

En obsequio a la unanimidad de pareceres gastados por la prensa en contra de "El último pecado", nos reservamos ese juicio in extenso por no arreciar la tempestad.

—Damos a continuación los programas completos que dará la Compañía Guerrero desde hoy hasta finalizar su temporada:

Hoy Sábado.—Matinée: "La verdad de la mentira". Noche: "Malvaloca".

Domingo 3.—Matinée: "Amores y amoríos". Noche: "Collar de estrellas" (Benavente).

Lunes 4.—Beneficio de don Fernando Díaz de Mendoza: "La propia estimación" (Benavente).

Martes 5.— "En Flandes" se ha puesto el sol" (Marquina).

Miércoles 6.— "El vergonzoso en palacio", y una comedia (Tirso de Molina).

Jueves 7.—Ultima función de abono y además una matinée en la cual se hará "Locura de amor" (Tamayo y Baus).

Viernes 8.—Función extraordinaria, despedida de la compañía y beneficio de María Guerrero, con "La estrella de Sevilla" (Lope de Vega).

TEATRO SANTIAGO. — "Don Juan Tenorio", de Zorrilla, fué anoche presentado con bastante corrección por la compañía, en la velada a beneficio de María Hernández, la aplaudida característica del conjunto. El desarrollo de la obra mereció aplausos por la corrección con que se condujeron los diversos intérpretes de ella, entre los que descollaron Luisa Vila, María Hernández, Fernández, Soriano, Llorca, Montero y Ramírez. La obra se repetirá en la matinée del Domingo.

A continuación se estrenó "La gran familia", gracioso sainete de Ramos Martín, sobre el cual escribiremos mañana, y del cual sólo podemos adelantar que es una obra graciosa y de éxito.

Hoy se hacen en vermouht, "De Iquique a Santiago" y tonadillas por la Vila; en primera "El Club del Guante Amarillo"; en segunda se repite "La Gran Familia" y en tercera canta la Vila y se da "La Alegría de la Huerta".

Mañana despedida de la compañía.

OPERETA.—El próximo Martes, 5 del actual debe verificarse en el Teatro Santiago, el debut de la Compañía de Operetas en castellano, "Valle-Csillag", una de las mejores del género que haya hecho tournées por América del Sur, y sin duda, la mejor que hasta ahora nos haya visitado en Santiago. Nos referimos a las de habla castellana.

La primera figura del elenco es la tiple Stefé Csillag, acreditada como una de las artistas de opereta más popular de la escena de hoy, por su figura atrayente, su gracia picarezca y sugestiva y su elegancia refinada.

El repertorio de esta temporada, —que será sólo de un mes,— está formado casi exclusivamente por obras desconocidas para el público de Chile, como "La cortesana de Montmartre", "Marido decorativo", "Claudina", "El señor del Taxímetro", "El Pilluelo de París", "Las hijas de Jackson" y otras obras modernas que han merecido franca aceptación de los públicos europeos y americanos.

La compañía debutará con "La Duquesa del Bal Tabarín".

MUSICA

CONCIERTO HAVLICEK.— Como ya lo hemos anunciado, esta tarde se verificará en el Teatro Unión Central el segundo concierto del gran violinista serbio señor Havlicek.

Por las relaciones de la crítica de la prensa de nuestra capital, nuestra sociedad sabe muy bien que estamos en presencia de un notable artista, de un virtuoso completo, cuyos recitales son muy interesantes.

El programa del concierto de hoy es el siguiente:

Primera parte.—Ernst: Gran concierto.

Segunda parte.—Chopin Wilhelmy: Nocturne.— Chaminade-Kreisler: Serenata española.—Beethoven-Auer: Estudio del Diablo.—Popper-Halir: Danse des Elfes.

Tercera parte.—Fibich: Souvenir poétique.—Sarasate: Aires gitanos.

Al piano, señor Julio Rossel.

Noticias cinematograficas

"EL FILM".— Ha sido entregado a la circulación el número de hoy a veinticuatro páginas y con el siguiente sumario:

Carátula. Miss Gladys Coburn.—La grippe y el cine.—En la penumbra, por N. Yáñez Silva.— Argumentos.—Galería Mme. Jeanne Desclos.—Estrellas y luceros.—Album musical del "Film". "Alma y vida". Pronósticos del "Film".—Juicios y reseñas, por José Fernández.— Correspondencia femenina, por Dora Larison.— Página social. Señorita Raquel Ramírez Rahausen.— Crónica cinematográfica.— Folletín N.o 3 "El conde de Montecristo".—Grabados: Dorothy Phillips.—Jane y Katherine Lee.—Escenas de "El conde de Montecristo" y de "La mujer lobo".

"EL CONDE DE MONTECRISTO". —Los más distinguidos artistas de los mejores teatros de París forman el elenco de esta magnífica película. He aquí el reparto de los principales papeles:

Edmundo Dantes ("El conde de Montecristo"); M. L. Mathot (Sociedad Cinematográfica de autores y gentes de letras); Danglars (contador del Pharsena), Sr. Colas (del teatro Porte de Saint Martin); Barón Danglars; señor Sixto Demaury (de la Comedia Francesa); Mercedes la Catalana y luego condesa de Morcef, Mlle. Nelly Cormon (del Vaudeville); Fernando Mondego, primo de Mercedes y luego conde Morcerf; señor Garat (del teatro Gymnase); de Ville Fort, substituto del Procurador del Rey; Alberto Meyer (del Vaudeville); la Corconta, mujer de Caderousse, Mme. Maufly (del teatro Odeón); Caderousse, señor Dalleu (del teatro Porte Saint Martin); Abate Faria, Max Gerar (Porte Saint Martin); Noirtier, padre de Villefort, señor Boulle (del Vaudeville); Morel, armador de Marsella, señor Duparc (del Porte Saint Martin); Dantes, padre, señor Deubleau; Haydée, esclava griega, amiga de Montecristo, Mlle. Lyrisse (del teatro Sarah Bernhardt); Penelon, señor Veslin (del Porte Saint Martin); Bertuccio, señor Medot (del teatro Réjane); Alí, esclavo de Montecristo, señor Fall (del teatro Réjane); Alberto de Morcerff, señor Jaques Roberts (del teatro Odeón); Maximiliano Morel, señor Morti (del teatro Sarah Bernhardt); Franz D'Espinay, señor Mernet (del teatro Porte de Saint Martin).

"EL BLANCO TRAGICO".— Hoy se estrenan en Santiago los episodios 9 y 10 de esta película. El episodio 9 se titulada "Dinamita"; es un episodio donde la lucha es terrible. Eddie Polo, el atleta hércules que conocemos, es la potencia muscular más alt que haya nacido para el atletismo en el siglo que corre, hace y deshace de sus rivales con la facilidad de quien juega con muñecos. Sigue el episodio número 10, "Los coyotes del desierto", otro de los instantes angustiosos del drama, que encuentra en Eddie Polo un intérprete famoso y en Noble Johnson un tirador de acierto absoluto. Pocas veces mayor limpieza en el juego interpretativo, pocas veces más realidad en la escena.

VIRGINIA PEARSON.—La actriz protagonista de "Romance imperial", reaparecerá en las funciones especial y nocturna de mañana del Teatro Garden en su última creación, la vista Fox titulada "Maledicencia". Es una alta comedia al estilo de "El gran galeoto". La presentación es de lujo y en toda la obra se admira el más refinado gusto artístico.

UN LUJOSO AJUAR DE NOVIA. —En la vista "Betty se casa", que se dará mañana, tarde y noche, fuera de programa, en el Teatro Septiembre, una hermosa modelo neoyorkina presenta un lujoso ajuar de novia compuesto de infinitas piezas.

PELICULAS PARAMOUNT.—Como estaba anunciado, ayer, tarde y noche fueron estrenadas en el Comedia dos nuevas obras Paramount: "La favorita del regimiento", por Mae Murray y "Boda trágica" por Fannie Ward.

La primera de estas cintas, del género histórico está presentada con propiedad y figurará, a no dudarlo, entre las más lujosas de su orden.

"Boda trágica" es un drama en que Fannie Ward confirma una vez más su fama de eminente actriz.

En la semana próxima serán estrenadas "Astucia femenina" por Blanche Sweet y "El año del vampiro", por Fannie Ward.

A estos estrenos seguirán las cintas sociológicas entre las que figura en primera línea la obra de fondo "Derechos de madre".

Ya hemos llamado la atención hacia la tesis que se sustenta en "Derechos de madre" y como volveremos a insistir sobre el particular hoy nos concretamos a nombrarla.

Programas de hoy

CINE ALHAMBRA.— San Antonio esquina de Monjitas.—Programa Cinema Ltda.—Estrenará este teatro hoy en especial y noche la última obra de Virginia Pearson, la creadora de "Un romance imperial", que acaba de impresionar la vista Fox, "Maledicencia". La acción pasa en los altos círculos neoyorkinos y en toda la obra resalta la caridad.

TEATRO COMEDIA.— Huérfanos esquina Morandé.—Programa Paramount.—"Las bodas de Catalina" se titula la película Paramount que exhibirá hoy en especial y nocturna este acreditado teatro. La interpretación de esta bonita comedia está a cargo de la actriz Fannie Ward, la cual hemos tenido ocasión de aplaudir en sus diferentes creaciones en "La marca de fuego", "La boda trágica", y otras.

El artista Fregolini, transformista relámpago, que estaba anunciado para debutar hoy en esta sala, no pudo conseguir la combinación transandina que llegó esta madrugada, por lo cual se ha suspendido por el momento este estreno.

La empresa nos anuncia que por la combinación de mañana Domingo debe embarcarse en Buenos Aires la distinguida tonadillera Teresita Zazá, que viene acompañada de los excéntricos Los Toribios, cuyo conjunto deberá debutar en la próxima semana en este teatro.

ROYAL THETATRE. — Huérfanos.— Programa Max Glücksmann.—Con gran éxito se estrenó ayer tarde en el Royal, la graciosa película "Max y el divorcio".

Esta cinta se repite en la especial de hoy. Además de ella irá la hermosa película por la pequeña Mary Mac Alister, titulado "Redención imposible".

Tal vez el autor de la obra se ha propasado un tanto en su ironía, ya que ésta llega a veces a ser mordaz, pero en todo caso ella viene a llenar una necesidad, ya que puede hacer verdadero bien, en el sentido de la mayor reflexión cuando se haga la caridad.

Mañana en la especial se estrenará la comedia americana "Obras son amores", interpretada por Jacq Devere [illegible]

TEATRO SEPTIEMBRE.—Delicias esquina Lira. — Programa Glucksmann.—Hoy, tarde y noche "La mujer desdeñada", penúltima función con las series 10, 11 y 12 de esta hermosa novela que descubre a la mujer muchos de los secretos para ser feliz en el matrimonio. Mañana en matinée además de "El blanco trágico" se pasará "La Cenicienta", el lindo cuento de hadas y en la tarde y noche, fuera de programa se dará una vista con el detalle de un ajuar de novia presentado por una hermosa modelo neoyorquina.

TEATRO DIECIOCHO. — Dieciocho esquina Delicias.—Programa Sociedad Teatro Septiembre.— Hoy estrena este teatro la visión de arte "Christus".

Lugares donde ha sido tomada esta grandiosa producción de arte. En las lejanas tierras los monumentos soberbios, las pirámides, los oasis con sus palmeras y lagos y las infinitas áreas del desierto aparecen nítidas perfectas, tan cercanas que nos producen la sensación de un viaje recién hecho.

Mañana se repite esta película en las siguientes secciones:

En la mañana en una sección especial que empezará a las 10 horas. En la sección selecta que empezará a las 16.30 horas y noche a las 21.30 horas.

CINE PARAMOUNT. — Avenida Portales esquina Esperanza.— Programa Paramount.— Tarde y noche se proyectará en esta sala el intenso drama Paramount "La ley de la tierra", obra solicitada por la mayoría de los asistentes.

TEATRO BRASIL.—Plaza del Brasil.—Programa Glücksmann.—En especial y nocturna se estrenará hoy la cuarta o penúltima función de "La mujer desdeñada" la hermosa serie social interpretada por Ruth Rolland y dedicada a las novias y esposas. Además, de esta vista, se pasará fuera de programa, la divertida comedia "Chaplin en el teatro".

—Mañana se inicia el campeonato de simpatía varonil para escoger el favorito del público femenino.

En vermouth se presentará a Antonio Moreno en la película "El triunfo de inocencia". En la noche, el actor Wallace Reid en "Justicia y honra".

GARDEN THEATRE.— Delicias frente Dieciocho.—Programa Cinema Ltda.—Tanto en la especial como en la nocturna de hoy de este teatro, será estrenada la segunda vista Super-Fox que llega a Chile, el drama heroico basado en escenas relacionadas con la entrada de los Estados Unidos a la guerra europea, y titulado "El juramento del heroe." El rol de protagonista lo desempeña el actor William Farnum.

TEATRO DELICIAS.—Av. de las Delicias al llegar a Estación.—Programa Pairoa y Herrera.—En especial y noche estrenará este teatro la [illegible] de palpitante actualidad "La caída de los Romanoff", en la que trabaja el secretario de Rasputin, el Monje Iliodor.

TEATRO IRIS. —Castro 130.—Programas Goldwyn y North American Service.—Hoy Sábado en vermouth "Las astucias de Patsy", comedia dramática editada por la manufactura Goldwyn e interpretada por la actriz Mabel Normand.

En función nocturna, película marca Triangle "La mujer lobo". Intérprete Luisa Glaum.

TEATRO POLITEAMA.— Portal Edwards.—Programa Glücksmann.—Hoy se pasará en este teatro la comedia americana "Platea y paraíso" interpretada por el actor Taylor Homes y en la que se desarrolla un tema graciosísimo.

Además, se estrenará "Max y el divorcio", cinta que ha obtenido uno de los éxitos más definidos en su primera exhibición ayer en el Royal Theatre.

TEATRO ELECTRA.—Catedral esquina Sotomayor.—Programa Glücksmann.—William Russel en el "Homonimo de Jimmy", la cinta que figura en los programas de hoy de este simpático teatro. Es esta una graciosa comedia que explota un argumento bien ideado.

AMERICAN CINEMA. — Arturo Prat 102.—Programa Cinema Ltda.—Estrenará este cinema hoy en la noche la obra de fuertes emociones "Regeneración" de la que es principal intérprete la trágica americana Ana Nilse.

TEATRO VICTORIA.—Av. de la Recoleta número 345.—Programa Cinema Ltda.—Hoy Sábado estrenará este teatro en especial y noche el último episodio de "Fuerza y Nobleza" que lleva por título "Jack Johnson, justiciero".

TEATRO MIRAFLORES.— Miraflores, entre Merced y Huérfanos.—Programa Soc. Teatro Septiembre.—Esta noche se dará el gran poema de Fausto Salvatori, titulado "Christus".

Está demás hacer recomendaciones de esta vista, cuando es público el éxito que ha tenido.

TEATRO IMPERIAL.—San Diego esquina Avenida Matta.—Programa Cinema Ltda.—El tercer episodio de "Fuerza y nobleza", titulado "El film revelador", se pasa en esta concurrida sala.

En este episodio hay un match de box por Johnson.

TEATRO NOVEDADES.— Cueto 257.—Programas de la Empresa Cinema Ltda.—Tarde y noche, estreno del último episodio de "Fuerza y nobleza" titulado "Jack Johnson justiciero".

En la noche, "Miss Inocencia" por J. Caprice.

Mañana, en matinée, tercera función de "Fuerza y nobleza" y tercera función de "Blanco trágico".

TEATRO CIRCO INDEPENDENCIA.—Avenida Independencia.— Programa Glücksmann.—En la función de hoy se proyectarán las series finales de la hermosa cinta de aventuras "Los misterios de Malmort", interpretados por la arriesgada artista Protea y por la bella actriz francesa Renée Silvayre.

TEATRO ATENAS.— Maestranza —Programa Soc. Teatro Septiembre. —Hoy anuncia este teatro la grandiosa visión religiosa "Christus", obra recomendada por todas las autoridades eclesiásticas del mundo y que ha obtenido la más franca aprobación, dada la admirable manera como se ha llevado a la tela la vida de Jesucristo.

Propuestas Públicas

Pídense propuestas públicas de arrendamiento de un local a fin de destinarlo al funcionamiento de la Escuela N.o 157 de esta ciudad.

El local deberá estar ubicado dentro de un radio comprendido entre las calles Huérfanos, García Reyes, Moneda y San Miguel y deberá tener seis salas de clases, habitaciones para el preceptor, los excusados necesarios y las dependencias necesarias.

Canon máximum anual: tres mil seiscientos pesos ($ 3,600).

Las propuestas se abrirán el 9 de Noviembre, a las 16, en la Sección Locales de la Inspección General de Instrucción Primaria, donde se darán todos los datos que se soliciten.

El Inspector General de Instrucción Primaria.

3850—4—k

HOY - Tarde y Noche - SETIEMBRE

La Mujer Desdeñada

Penúltima función de esta hermosa novela que descubre a la mujer los secretos para ser feliz en el matrimonio.

MATINEE — MAÑANA

Blanco Trágico

Con las hazañas de **EDDIE POLO** y sus cow-boys, y el lindo cuento de hadas:

LA CENICIENTA

TARDE

Tentación

Conmovedor drama de amor por la célebre intérprete de "La Doncella de Orleans"

GERALDINA FARRAR

Noche: 1.a vista del concurso de simpatía entre **Antonio Moreno** y **Wallace Reed:**

EL TRIUNFO DE LA INOCENCIA

MAÑANA, Tarde y Noche, fuera de programa, se dará una vista que presenta EL AJUAR COMPLETO DE UNA NOVIA.

Avisos de Crónica

Teatro Santiago

Empresa Teatral del Pacífico

HOY SABADO 2 DE NOVIEMBRE DE 1918, HOY

Penúltima función de la Compañía

Vermouth selecta a las 18.30 (6.30 P. M.)—Exito de la revista

DE IQUIQUE A SANTIAGO

y presentación de Luisa Vila.

NOCHE

1.a Sección a las 21.15 (9.15 P. M.)—La zarzuela cómica

EL CLUB DEL GUANTE AMARILLO

Creación de Manolo Montero.

2.a Sección a las 22.15 (10.15 P. M.)—Exito grandioso del sainete

LA GRAN FAMILIA

3.a Sección a las 23.30 (11.30 P. M.)—Presentación de Luisa Vila y la zarzuela en 1 acto y 3 cuadros

LA ALEGRIA DE LA HUERTA

por Pepita Tormo y Mario Serra.

TEATRO NOVEDADES

CUETO 257

HOY tarde 18.15 (6.15 P. M.) y noche 21.15 (9.15 P. M.)—Hoy, estreno del 4.o y último episodio de

FUERZA Y NOBLEZA

titulado

JACK JUSTICIERO

TEATRO MUNICIPAL

Empresa concesionaria: R. Salvati
Temporada 1918

Compañía Dramática Española

María Guerrero - Fernando Díaz de Mendoza

HOY SABADO 2 DE NOVIEMBRE DE 1918

A las 16.45 h. (4.45 P. M.)

Estreno de la comedia en 3 actos, original de don Pedro Muñoz Seca, titulada

LA VERDAD DE LA MENTIRA

NOCHE a las 21 h. (9 P. M.)—15.a función de abono.—El drama en 3 actos, original de Serafín y Joaquín Alvarez Quintero

MALVALOCA

A. MORA P. DENTISTA ESTADO 136

GALVARINO PONCE

DENTISTA

Cirugía y enfermedades de la boca.—Bandera 637. Teléfono 776.

Luis Valdés Morel

ABOGADO.—HUERFANOS 1223.

GARDEN - Hoy Especial y Noche

Soberbio Estreno **SUPER FOX**

El Juramento de un Héroe

Grandiosa, sensacional, sublime y conmovedora epopeya basada en heróicas escenas de la actual guerra europea, vista en la que hace su más magnífica creación del simpático y popular

WILLIAM FARNUM

FOX con autorización de los altos comandos aliados impresionó tres escenas de esta película en los campos de batalla.

MAÑANA

En **MATINEE** a las 15.20 **Mollie King** y **Roberto Warwick** en el emocionante drama de Cow-Boys

Todo un Hombre

ESPECIAL y NOCHE estreno **FOX de LUXE**

Maledicencia

Original drama de amor y de aventuras, creación sublime de la encantadora y elegante actriz

VIRGINIA PEARSON

T. BRASIL HOY: Tarde y Noche. - Platea, $ 1.20. - 4.a y penúltima función de la serie

La Mujer Desdeñada

De llapa, la nueva, fresca y larga vista

CHAPLIN EN EL TEATRO

MAÑANA, *en las tres funciones:*

CHAPLIN EN EL TEATRO

MATINEE: 3.a función de la serie EL BLANCO TRAGICO.

TARDE: ANTONIO MORENO en

EL TRIUNFO DE INOCENCIA

NOCHE: WALLACE REID en

JUSTICIA Y HONRA

Señorita: Vea Ud. las bases del concurso de belleza varonil de mañana, tarde y noche.

TEATRO

ALAMEDA

HOY

WALLACE REID, proclamado campeón de belleza masculina en

JUSTICIA y HONRA

Y fin de **FUERZA Y NOBLEZA** por **Jacb Johnson.**

Mañana Tarde y Noche.

Juramento de Héroe

Por **WILLIAM FARNUM.**

Intenso drama de la vida real.

"EL FILM"

SEMANARIO SOCIAL, CINEMATOGRAFICO

HOY

EXTRAORDINARIO NUMERO DE 24 PAGINAS

Sumario:—La grippe y el cine.—En la penumbra, por N. Yáñez Silva.—Argumentos. "El blanco trágico".—Impulso primitivo.— "El secreto de una madre".—Estrellas y sucesos.— Pronósticos del "Film". —Album musical. "Alma y vida".—Juicios y reseñas, por José Fernández.—Galería del "Film". Mme. Jeanne Desclós.— Correspondencia femenina, por Dora Larison.—Página social. Srta. Raquel Ramírez Rahausen —Crónica cinematográfica. Folletín N.o 3. "El conde de Montecristo".—Grabados: Miss Gladys Coburn.—Dorothy Phillips.—Jane y Katherine Lee.—Varias escena de "El conde de Montecristo" y "La mujer lobo".

Pídala Ud. en Cines y puestos de revistas.

PRECIO: 20 CNTAVOS

HOY --- TEATRO ATENAS

PRECIOS: PLATEA, $ 2; GALERIA, $ 0.80

CHRISTUS

Acompañada con música sagrada.

DOMINGO: Matinée: SATANAS.

Especial:

BLANCO TRAGICO

GUIA PROFESIONAL

ABOGADOS

ARTURO ALESSANDRI
ARTURO ALESSANDRI RODRIGUEZ
VICTOR ACEVEDO LECAROS
Domicilio y estudio. Delicias 1158. Horas de oficina de 9 a 11 1|2 y de las 16 a las 18.30. Teléf. Ing. 1414. Teléf. Nac. 183.

ERNESTO BARROS JARPA
Gálvez 88. Teléfono 1845.

ENRIQUE BERMUDEZ
ANTONIO IBAR
AUGUSTO ESPEJO PANDO
Morandé 239, altos. x-8999-14-k

VICTOR CELIS MATURANA
RAMON BRIONES LUCO
LEON DEPASSIER
Oficina de asuntos judiciales. Morandé 432. Casilla 2853.

J. ENRIQUE COSTA Y JORGE COSTA
Teléfono 1076.—Santo Domingo 1131.

LUIS MALAQUIAS CONCHA S.
Asuntos civiles, criminales; accidentes; apelaciones. Compañía 1065. Casilla 1088.

ALCIBIADES CARRILLO
Morandé 131. Casilla 1214.

CLARO Y Cía.
Luis Claro Solar.—Samuel Claro Lastarria.—Héctor Claro Salas.—Fernando Claro Salas.—Morandé N.o 231. Teléf. 2355.

ALBERTO DURAN B.
Santo Domingo 1145. Casilla 2914.

FERNANDO ERRAZURIZ TAGLE
Estudio: Morandé 434. De 10 a 12.—De 14 a 18.

HERNAN ECHEVERRIA CAZOTTE
Huérfanos 1235. Domicilio: Carrera 172.

JORGE ERRAZURIZ TAGLE
Morandé 434. Casilla 2592.

NICANOR ELGUETA N.
Galería Alessandri 19-A (altos). Teléfono Inglés 586.

DANIEL FELIU, OSCAR FELIU H.
Merced 557. Teléf. 582. Casilla 3277.

FERNANDO FIGUEROA VIAL
CARLOS VICUÑA FUENTES
Estudio: Catedral 1355. Casilla 3694. Teléfono 930.

MARTIN FIGUEROA ANGUITA
San Antonio 717. Teléfono 1681.

ARTURO FERNANDEZ PRADEL
Morandé 450. Teléfono Inglés 27.

GALVARINO GALLARDO NIETO
Ahumada 163, altos. Teléf. 2343.

JORGE GALLARDO NIETO
Asuntos civiles y criminales.—Morandé 356.—Teléfono 1856.

EDUARDO GREZ PADILLA
Morandé 466. Casilla 1159.

MANUEL GAETE FAGALDE
Notario-abogado. Huérfanos 1242. Casilla 3113. Teléfono Inglés 1355. De 9 a 18.30. Domicilio: Vergara 261.

OSVALDO HEVIA L.
Morandé 244. Casilla 1831.

BERNARDINO LEIVA
Abogado. Bandera 526. x-9168-21-a

ALFREDO MESA CAMPBELL
Morandé 466. Casilla 8446.

MANUEL MERINO E.
Arturo Prat 506. Estudio: Huérfanos 1235. Casilla 2407. Teléfono 2077.

LORENZO MONTT
AMBROSIO MONTT WILMS
Compañía 1207.

CARLOS MIRA B.
Estudio: Bandera 152.

GUSTAVO KALWASSER DIAZ
Estudio: Huérfanos 1153. Casilla 855.

MANUEL OLIVA
Estudio: Morandé 450. Atiende preferentemente juicios comerciales y criminales.

JULIO PIWONKA J.
Estudio: Huérfanos 1235, de 14 a 16.

ROBERTO DE PETRIS
Morandé 251. Teléf. 363. Cas. 4044, juicios civiles, criminales y de comercio. Asuntos de jurisdicción voluntaria. Alegatos de provincia. Consultas.

RAMON SEGUNDO JIMENEZ
Morandé 450. Piso 2.o, oficina 33. De 10-11 y 15-17.

MOISES POBLETE TRONCOSO
Casilla 375. Compañía 1238.

ARMANDO QUEZADA ACHARAN
PEDRO AGUIRRE CERDA
PEDRO DAZA BRANTES
Casilla 2861. Morandé 432.

CARLOS A. RUIZ B.
Morandé 432.

FERNANDO SANDOVAL HURTADO
Especialidad asuntos comerciales. Compañía 1065. Hora: 15 a 16. x-7206-25-1

ENRIQUE TAGLE MORENO
Estudio: Morandé 426.

HUMBERTO TRUCCO
Oficina Ossandón. Huérfanos 1080.

LEOPOLDO URRUTIA
Banco Hipotecario de Chile, de 11 a 12 Santa Rosa 128, de 14 a 18.

ROBERTO URZUA PUELMA
Agustinas 1972.

BELISARIO VIDELA PRIETO
Morandé 229. Casilla 2779. Teléfono 2815.—9 a 11,—14 a 18.

JORGE VARAS VELASQUEZ
Huérfanos 1350. Estudio de don Miguel A. Varas H.

MEDICOS

Dr. ARNELLO
Ex-ayudante profesor Navarro. Anestesia general. Cirugía venéreas. Consultas: García Reyes 17, 12 a 14. Hospital San Vicente Paul: 16 a 18.

Dr. LEONIDAS AGUIRRE A.
Especialista enfermedades de niños y afecciones pulmonares. Consultas: 10 a 11 y 13.30 a 15.30. San Francisco 316.

Dr. ALFREDO ALCAINO
Garganta, nariz, oído. Especialista Hospital Niños. Dieciocho 257, 14 a 17.

Dr. AMENABAR OSSA
Oculista, 14 años en Europa, 3 años médico-director del Hospital de Ojos condado de Stafford (Inglaterra). Merced 494. De 13.30 a 16.

Dr. LUIS AGUILAR
Cirugía, sífilis. Consultas: 13 a 15. San Isidro 229.

Dr. ROBERTO AGUIRRE LUCO
Medicina general. Especialmente niños. Santo Domingo 401. De 13.30 a 15.

Dr. RAMON ARAYA ECHEVERRIA
Dolores desesperantes, Insomnio, Algidez, Delirio, Convulsiones y Parálisis. Catedral 1867.

Dr. AMARAL
Estudios en Europa. Partos, enfermedades señoras. Catedral 1964. x8878-12-k

Dr. ARTURO BARRAZA ARAYA
Vías urinarias, sífilis. Puente 557. De 15 a 18.

Dr. L. BORQUEZ SILVA
Estudio en Europa. Medicina interna, pulmón, corazón, estómago e intestinos. Rayos X. Consultas: 14 a 17 (2 a 5). A. Prat 82. Teléfono 6019. Ausente hasta nuevo aviso.

Dr. BUSTOS
Oculista. Vergara 134. Consultas: 13 a 16. Teléfono 2204.

CARLOS BOLIVAR S.
Medicina general. Alameda 294. Consultas: de 13 a 15.

Dr. BISQUERTT
Vías urinarias, sífilis. Se trasladó a Moneda 859. 15 a 18. Casilla 2563.

Dr. BRAGA CASTILLO
Rayos X. Merced 136. Teléfono 1393. Consultas: de 9 a 10 y de 13 a 16.

Dr. CORBALAN MELGAREJO
Moneda 1711. Medicina interna. Sífilis. (Inyecciones venosas con un reciente arsenobenzol).

Dr. CABEZON DIAZ
Enfermedades de niños. Ortopedia y Cirugía. Consultas: 13 a 15. Dieciocho 289.

Dr. PAULINO DIAZ
Moneda 1963. Teléfono 1178. 13 1|2-16. Sábados 8-12.

Dr. CASTRO OLIVEIRA
Garganta, nariz, oído. Estado 62. De 15 a 18.

Dr. CIENFUEGOS
Enfermedades de niños. Consultas: 13 a 15. Serrano 51.

Dr. CAMPOS MENDEZ
Medicina interna, Corazón, Hígado, Sífilis. 10 a 12. Huérfanos 2311. 14 a 17. Bandera 62.

Dr. LEON CHONCHOL
Titulado en París. Medicina general. Piel, venéreas. Consultas: 14 a 17. Santo Domingo 789.

Dr. LEONIDAS CORONA T.
Laboratorio Clínico. Delicias 868 (frente a Estado). Consultas: de 16 a 18. Teléfono 2483.

Dr. J. RAMON CAMPOS
Piel, venéreas, Pulmón, Vías digestivas. Lastarria 321. Consultas: de 13 a 16. Teléfono 2465.

Dr. MANUEL CALVO MACKENNA
Médico del Pensionado de San Vicente. 13 a 15. Compañía 1509. Teléfono Inglés 596.

Dr. ALVARO COVARRUBIAS P.
Cirugía y enfermedades de señoras. Martes, Jueves y Sábado 14 a 16. Riquelme 124.

Dr. W. E. COUTTS
Estudios en Inglaterra. Consultas: de 13 a 17. San Martín 372.

Dr. ENRIQUE DAVILA H.
Medicina interna. Consultas: de 11 a 12. San Ignacio 243.

Dr. CARLOS DOREN M.
Cirugía, enfermedades de señoras. Delicias 176. Consultas: 14 a 16.

Dr. EUGENIO DIAZ LIRA
CIRUGIA DE NIÑOS Y ORTOPEDIA
Agustinas 1270. Teléfono 2285.

Dr. DIAZ VELASCO
Medicina interna. Niños. Sífilis. Consultas: 13 a 16. Vergara 474.

Dr. RICARDO DONOSO
Estudios en Europa.—Medicina interna, especialmente pulmón, corazón.—Agustinas 619.—13.30 a 15.30.

Dr. FRANCISCO EDWARDS
Vías urinarias. Consultas: de 14 a 16. Teatinos 14.

Dr. ESPINA
Rayos X. Estudios en Europa. Medicina interna. Consultas: de 13.30 a 16. Delicias 1228 esq. Gálvez. Teléf. 2102.

Dr. JULIO EASTMAN
Catedral 2673. Consultas de 13.30 a 15.30. Teléfono 2637. Casilla 1571.

Dr. FUENZALIDA BRAVO
Profesor enfermedades niños. Merced 560. Teléfono 1721. 13.30 a 15.30.

Dr. ARTURO FRITZ
Medicina general. Jefe Policlínica. Piel y Sífilis.—15 a 17. Huérfanos 1353.

Dr. FERRADA ALEXANDRE
Piel-Sífilis-urinarias. Se trasladó a Compañía 1470. Casilla 2868. Consultas de 14 a 17.

Dra. MARINA FUENZALIDA
Unicamente señoras y niños.—Consultas: de 13 a 15. San Martín 41.

Dr. ENRIQUE GABLER HERRERA
Medicina general, niños, adultos. Consultas: 10-12. Chacabuco 555.

Dra. JULIA E. GUTIERREZ C.
Partos, señoras, niños.—Delicias 471. Consultas: 13 a 16.

Dr. ERNESTO GREENE O.
Estudios en Europa. Cirugía y ginecología. Consultas: 14 a 16. San Martín 509, esquina Catedral. Teléfono 2860.

Dr. ENRIQUE GONZALEZ H.
Estudios en Europa. Estómago, intestinos, hígado, diabetes, obesidad, reumatismo. De 14 a 16.—Castro 107.

Dr. ARISTIDES GONZALEZ C.
Prof. extraordinario de Obstetricia. Partos, enfermedades señoras. Consultas: 13 a 15. Casilla 1551. Teléfono Inglés 2789. Huérfanos 628.

Dr. LUIS GODOY H.
Cirugía y anestesia general. Consultas: 13 a 15. Delicias 1367. Teléfono 2541.

Dr. GARCIA COLLAO
Ojos, nariz, garganta, oídos. Estudios Europa. 13 a 16. Agustinas 1128.

Dr. GARCIA GUERRERO
Bandera 575. Consultas: 15 a 16. Teléfono N.o 9 (Santa Elena).

Dr. JORGE HERRERA ROGER
Médico Hospital de Niños. Teléfono 2679. Delicias 2558. Consultas: 13 a 15.

Dr. IBARRA LORING
Estudios en Europa. Vías urinarias. Especialmente enfermedades riñón, vejiga, prostata. Consultas: 13 a 16. Nataniel 64.

Dr. ALEJANDRO INFANTE
Enfermedades de Niños. Médico del Hospital de Niños San Luis. Consultas: 13 a 16. Delicias 253.

Dr. ROBERTO JARAMILLO B.
Ejército 707. Teléfono 142. Parque.

Dr. A. KORNER ANWANDTER
Estudios en E. E. U. U. Cirugía, Ortopedia. Consultas: 14 a 17. Santo Domingo 623.

Dr. ANDRES KOENIG
Hidroterapia científica, sistema Kneipp. Claras 549. 14 a 15.30.

Dr. ARMANDO LEON I.
Médico-cirujano. Catedral 1642. Consultas: 13 a 15.

Dr. LEA-PLAZA
Enfermedades del sistema nervioso. Monjitas 303. 13-15.

Dr. F. LANDA Z.
Médico de ciudad de Santiago. Rosas 1050. Teléfono 1003. Piel, partos. Enfermedades señoras 13 a 16.

PROFESOR LUCO
Enfermedades nerviosas y mentales. Se trasladó Merced 336. Consultas: de 13 1|2 a 14 1|2.

Dr. MORAGA FUENZALIDA
Medicina y cirugía de niños. Cochrane 118. Teléfono 2804. 13-15, menos los Martes.

Dr. ITALO MARTINI Z.
Ojos, oídos, nariz y garganta. Delicias 227. Consultas: 14-16.

Dr. JUAN MONTENEGRO
Enfermedades de niños. Compañía 1770. Teléfono 2120. Regresó.

Dr. MONTERO
Profesor de dermatología, sifilografía, Piel. Sífilis, genito urinarias. Prat 309.

Dr. MORALES VILLABLANCA
Prat 356. Consultas: de 14 1|2 a 17 1|2.

CORA MAYERS G.
Médico-Cirujano. Niños y señoras; consultas: de 16 a 18. Compañía 1607.

Dr. MEZA OLVA
Estudios en Europa. Medicina interna. Especialmente pulmón, corazón, riñones, sífilis. Laboratorio clínico. Consultas: 15-16. Dieciocho 268.

PROFESOR MUJICA
Oculista.— Recoleta 868. Consultas: 10 a 12 y 13-14.

Dr. MOUAT S.
Ginecología-Partos. Ex-jefe de Clínica Ginecológica Dr. Korner. Se trasladó a Av. Brasil 25. Consultas: 13-16.

Dr. AURELIO MORALES
Vías urinarias. Sífilis. Lira 21. 17 a 19.

D.r BASILIO MUÑOZ PAL
Médico-cirujano. Catedral 1588. Consultas: de 15 a 16 horas. 31-j

Dr. GUILLERMO T. MEYER V.
Ayudante de la Clínica Universitaria de los Profesores Korner y Anwandter. Ginecología, Medicina interna, especialmente enfermedades de señoras. Puente 559. Consultas: 12 a 14. x-9498-30-k

Dr. AURELIANO OYARZUN
Medicina general. Consultas. 13-15. Santo Domingo 1254.

Dr. OTTO PHILIPPI
Enfermedades de Niños. Santo Domingo 820, esquina San Antonio. Consultas: 13-15. Teléfono 2415.

Dr. F. PUGA BORNE
Delicias 1039. Consultas: de 14-17.

Dr. RICARDO PERALTA G.
Cirugía general, especialmente de niños. Claras 471.

Dr. DAVID PULIDO I.
Enfermedades de Niños. Santo Domingo 1646. Consultas: Independencia 287. 13 1|2 a 16 1|2.. Teléfono 2152.

PROFESOR PARDO
Cirugía y enfermedades de señoras. Consultas: de 14-16. Ejército 119.

Dr. PRUNES
Estudios en Europa. Jefe de Clínica. Piel. Sífilis. Venéreas. Merced 490. Casilla 2894.

Dr. MARCIAL PARADA
Oídos, nariz, garganta, de 15-17. Delicias 1626. x-8817-10-a

Dra. ERNESTINA PEREZ
Se trasladó a Compañía 1289, casi esquina de Teatinos. Consultas: de 14-17.

Dr. PAREDES F.
Medicina. Cirugía. Especialmente enfermedades señoras. Amunátegui 33. 14-17.

Dr. LUIS QUINTEROS ENCINA
Médico-legista. Cirugía. Partos. 13-15. Alameda 239.

Dr. EDUARDO DE RAMON
Cirugía, enfermedades de señoras. Consultas: 13-15. Maestranza 340.

Dr. JOEL RODRIGUEZ P.
Estudios en Europa. Medicina interna, especialmente estómago, intestinos. Rayos X. Consultas: 14-16. Claras 431.

Dr. F. RAYO RIQUELME
Cirugía, ginecología. Sífilis. — Lira 268. Lunes, Miércoles, Viernes, 13-15 Martes, Jueves, Sábado, 17-18.

Dr. CARLOS A. SOMMERS
Consultas: 13-15. Agustinas 1876.

Dr. OSVALDO SALAS C.
Catedral 2531. Medicina de adultos y niños. Sífilis. Consultas: 13-16. Teléfono 2791.

Dr. SANTANDER
Medicina interna, estómago, intestinos, rayos X. Laboratorio: Moneda 821.

J. SCHWARZENBERG L.
Enfermedades de niños. Consultas de 13-15, excepto Jueves y Sábado. San Antonio 275. Teléf. Ing. 1344.

Dr. RAMON SILVA LEON
Enfermedades de señoras y partos. Catedral 1611.

Dr. STUARDO
Estudios Europa. Enfermedades niños. Consultas: 13-16. Agustinas 1684.

Dr. SUAREZ ALVAREZ
Especialmente afecciones de la vista. Agustinas 853. Consultas: 13-15.

Dr. TORRES TORRES
Jefe Clínica Prof. Korner. Enfermedades señora, cirugía. Catedral 1240. 15 1|2-17.

Dr. MANUEL A. TORNERO
Piel, Sífilis y venéreas. Maturana 439. Consultas: 13 1|2- 14 1|2-18 20.

Dr. UNDURRAGA
Corazón. Arterio-esclorosis, Reumatismo. Masaje eléctrico. Agustinas 1230. De 13-15.

Dr. P. VALENZUELA LARRAIN
Cirugía General, Ginecología. Consultas: 13-15, menos los Viernes Catedral 2092.

SIFILIS Y VENEREAS
Dr. Félix Grohnert B. Consultas: 14 a 17. Moneda 1592.

Dr. VARGAS SALCEDO
Cirujano. Consultas: 14-16. Teatinos 354. Teléfono 1060.

Dr. ARTURO VALENZUELA R.
Estudios en Europa. Tratamiento sin drogas. Cultura Física. Medicación natural. Santo Domingo 848. Consultas: 14-16.

Dr. G. E. VIDAL S.
Consultas: 16-18. Delicias 2646.

Dr. VILLALON
Oculista. Enfermedades de la vista. Estudios en Europa. Domicilio y consultorio, Santo Domingo 606. Consultas: 13-15 1|2.

Dr. ZUÑIGA C.
Partos. Enfermedades de Señoras. Jefe Clínica Obstetricia. Av. España 472. Consultas: 13-15. Teléfono 111. Parque.

Dr. WIREN
Oídos, Naríz, Garganta. Claras 471. Ausente por 15 días.

Dr. WAUGH
606|Medicina interna, venéreas, sí-
914|filis. Reacción Wassermann. Consultas: 14-16. Catedral núm. 1988.

DENTISTAS

VICTORINO ALONSO
Dentista. Estudios en Philadelphia. Moneda 1164.

Dr. BAHAMONDE INZUNZA
Dentista. Ex-ayudante Clínica Escuela Dental. Extracciones complicadas indoloras. Huérfanos 1353.

MAURICIO M. BALTIANSKY
Dentista. Cirugía dental. Enfermedades de la boca.—Arturo Prat 935

F. CASTRO C.
Dentista. Ayudante Escuela Dental. Especialidad Puentes, Coronas. Estado 260.

LUIS R. BERRIOS MENDEZ
GUILLERMO CARTAGENA
Dentistas. Clínica Dental del Dr. Valenzuela B. Huérfanos 1616. Teléfono 1442.

CLODOMIRO CONTRERAS
Ayudante Clínica Operatoria Escuela Dental. Maestranza 340. Consultas: de 13 a 18.

Dr. GUSTAVO CERDA LOPEZ
Dentista. Consultas: 9 a 11. 14 a 17. Arturo Prat 1548.

J. A. CASTRO OLIVEIRA
R. CASTRO OLIVEIRA
Estado 62.

FORTUNATO ENCINA F.
Dentista. Trabajos rápidos y eficientes. Agustinas 849.

EDUARDO HOLLSTEIN
Catedral 1787. Consultas: 9 a 12.

MUÑOZ LOBOS Hnos.
Extracciones sin dolor, somnoformo, puentes, honorarios módicos. San Diego 307-448.

PEDRO A. MENDEZ
Estudios en Estados Unidos y Europa. San Antonio 451.

Dra. ELVIRA ROSAS S.
Bandera 76.

Dr. JOSE MARIA SAAVEDRA
Especialidad Ortodoncia. Compañía 1458. Teléfono 1518.

Dr. LUIS PELLISA C.
Especialidad puentes, coronas y planchas. Se trasladó Agustinas 849. Casilla 775.

RAFAEL URQUIETA S.
Dentista. Trabajos rápidos.—Agustinas 853.

Dr. J. UGARTE DONOSO
Compañía 1470.

FELIX VASSI R.
Puentes, coronas, extracciones sin dolor. Ayudante Escuela Dental. Delicias 868.

ALEJANDRO VALENZUELA DIAZ
Compañía 1781. Ayudante. Escuela Dental. Especialidad extracciones somnoformo.

CORREDORES

CARLOS ROMERO A.
170-Bandera 170. Casilla 2878. Acciones y bonos.

LUIS RAMIREZ SANZ y AUGUSTO OVALLE CASTILLO
Bandera 51-55. 2511-Teléfono Inglés 2511.

RAIMUNDO URETA E.
Acciones y Bonos. Agustinas 1085. Teléfono 996. Casilla 1245.

COMISIONISTAS

LUIS AYALA C.
Compra-venta de propiedades. Préstamos Hipotecarios. Comisiones en general. Catedral 1131. Ofic. 4.

ARQUITECTOS

ENRIQUE TORRES
Oficina: Galería Alessandri 3-A. Teléfono 275 Central.

EDUARDO TASSO
Construcciones, transformaciones y reparaciones. Honorarios 3 o|o. Planos, presupuestos.—Agustinas 1260.

INGENIEROS

ALBERTO LARENAS F.
Ingeniero. Claras 162. Casilla 420.

OFICINA TECNICA
Lorenzo Claro Lastarria. Ingeniero Civil. Morandé 235. Teléfono 1963. Casilla 1491.

MATRONAS

LUZ A. DE BUSCHLOH
Matrona. Asistencia toda hora. Manuel Montt 2555.

MARIA KEMNER v. DE C.
Matrona. Recibe enfermas de provincias. Sazie 1954. C. 17, de 13-15.

RITA COSTA DE SANCHEZ
Matrona. — Trasladóse a Huérfanos 2428.

CELIA CASTILLO
Matrona Ginecologista. Clínica Privada. Atiende llamados fuera Santiago.—U. Americana 32.

CLINICA
Ana G. Vargas Barrera.—Partos, enfermedades, señoras. Recibe pensionistas. Cochrane 985. x-8005-17-j.

CLINICA PRIVADA DE OBSTETRICIA
Señora Reyes. Matrona Ginecologista. Dormitorios higiénicos. Establecimiento montado según últimos adelantos. Atendido por dos cirujanos especialistas. Recibo enfermas todas partes del país. Curaciones internas Partos indoloros, absoluta seguridad. Precios módicos. Consultas gratis. Esmeralda 636.

JULIA MORENO
Clínica. Pensionistas. Partos indoloros. Curaciones internas. Coquimbo 1179.

MERCEDES ROJAS
San Diego 932. Recibe enfermas cualquier tiempo. Consultas privadas, precios módicos.

CARMELA TORO G.
Recibe pensionistas. Chacabuco 662.

"PENSIONADO MURFFI"
Parto pensión $ 40. Curación flores blancas. Examenes gratis. Pago vencido. San Diego 360.

VARIOS

"INSTITUTO TAQUIGRAFICO PITMAN"
BANDERA 84.—SANTIAGO
Oficina N.o 1
Enseña taquigrafía comercial en inglés y castellano. Traducciones.

MASAJE
S. N. Hayashi, médico masagista. Estudios en Tokio. Especialmente enfermedades articulares, musculares. Reumatismo, estitiquez, parálisis. Gimnasia médica. Consultas: 2-4. —Claras 490.

MASAJE SUECO
Gimnasia médica, enfermedades articulares, musculares, parálisis, reumatismo, neuralgia, estitiquez, obesidad, mala circulación, etc. Tratamiento científico, desviación espina dorsal. Sólo a señoras y niños.—Manna Widen, titulada en Estocolmo. Claras 46. Consultas: 13 a 15.

ZURCIDOS INVISIBLES
Especialidad virar trajes caballeros. Cóndor 1168.

CONSULTORIO FEMENINO DE CULTURA FISICA
Vello.—Extracción segura por señoritas competentes bajo vigilancia médico. Masaje, gimnasia, hidroterapia, electricidad, etc. Trátanse niños mal desarrollados, anemias, estitiquez, reumatismo, obesidad, enfermedades respiratorias, digestivas, defectos pecho, columna vertebral o cara, como cutis seco o grasoso, espinillas, lunares, cicatrices, etc. Masaje de belleza, manual y eléctrico. Santo Domingo 848, entre 21 de Mayo y Santo Domingo.

INSTITUTO DE BELLEZA ELVA S. DE TAGLE
Vello. Tratamiento Bizzarnini, extráelo radicalmente, doy prueba. — Se trasladó Agustinas 1232.

"ARRUGAS"
Notable descubrimiento científico. Efecto permanente, inmediato. Profesor Díaz Gascogne. Miraflores 435. x-9499-30-k

S. N. D. Model C.
CHAMPIONSHIP
La mejor RACKET y la mejor PELOTA DE TENNIS de F. H. Ayres Ltd.
Casa G. PLACIER
AHUMADA 102 5-k.

TURF

CLUB HIPICO

LOS TRABAJOS DE AYER

Pista de arena

Campoamor, dirigido por R. Flores, trabajó fuerte 1,600 metros, en 1.43 3|5.

Le Rhone, conducido por J. F. Bernal, pasó sin gran apremio 1,600 metros, en 1.47 2|5.

Last, con la monta de P. P. Cancino, largó 1,200 metros, en 1.16 1|5..

Fernet, montado por M. Michaels, cotejó 1,600 metros fuerte, en 1.45, completó la vuelta en 2.12 2|5.

Belfort, manejado por A. Silva, y Cristóbal Colón, por J. Oregón, movieron 600 metros, en 38, siguieron la vuelta suave y repitieron 400 metros en 26, ganando las dos veces Cristóbal Colón por un cuerpo.

Titanic, con la monta de A. Molina, trabajó fuerte 1,400 metros, en 1.30 4|5, en las primeras distancias lo acompañó Soubrette.

Coplista, montada por F. Muñoz, pasó 1,200 metros, a voluntad, en 1.22.

Priorato, manejado por J. F. Bernal, movió 800 metros, en 52 2|5, completó la vuelta suave, atropelló 1,000 metros en 1.7.

Tablilla, montada por A. Aránguiz, movió 800 metros, a voluntad, en 54, después de un descanso trabajó sobre una vuelta y 400 metros en 2.40, la primera vuelta fué en 2.14 2|5.

Corchea, montada por F. Muñoz, se tendió 1,200 metros sin apremio, en 1.21.

Pacato, conducido por A. Silva, pasó 1,400 metros, en 1.33 3|5.

Vistula, dirigida por P. P. Cancino, trabajó 1,400 metros, en 1.33.

Esopo, montado por H. Contreras, largó una vuelta en 2.16 4|5.

Incauto, manejado por un aprendiz, pasó fuerte 1,400 metros, en 1.30.

Sapientia, conducida por A. Vicuña, movió 600 metros, en 38 2|5, siguió la vuelta suave, repitió igual distancia en 41.

Rex White, montado por J. Vergara, largó 1,200 metros fuerte, en 1.16 1|5.

Constantino, dirigido por un aprendiz, trabajó 1,200 metros, en 1.17.

Libye, montada por R. Díaz, pasó sin apuro 1,400 metros, en 1.36 2|5.

Danzante, montado por A. Silva, y General Jofré, por un aprendiz, movieron 600 metros fuerte en 39, ganando Danzante por dos cuerpos.

Almond, conducido por J. Leiva, cotejó 1,400 metros, fuerte, en 1.32 2|5.

Baldramina, con la monta de un aprendiz, movió 600 metros, a voluntad, en 38 3|5.

Normandía, montada por J. F. Bernal, trabajó 1,600 metros, en 1.46 3|5.

Triaca, conducida por A. Vicuña, se floreó al carrerón 1,500 metros, en 1.39.

Harry Lauder, montado por un aprendiz, atropelló sin apuro 1,200 metros, en 1.24.

Vicking, piloteado por un aprendiz, se floreó al carrerón 1,000 metros, en 1.9.

Pizarro, conducido por T. Cortés, trabajó fuerte sobre una vuelta en 2.9 3|5.

Simplice, montada por un aprendiz, movió 600 metros, en 38 2|5, después de un descanso repitió igual distancia en 39.

Embaajdor, dirigido por P. P. Cancino, trabajó 1,400 metros, en 1.35 3|5.

Chiflón, conducido por N. Medina, trabajó 1,400 metros, en 1.34 3|5.

Raylus, montado por J. F. Bernal, movió 600 metros, en 39, siguió la vuelta suave, repitió 800 metros en 54.

Mañana, conducida por J. Montané, movió al carrerón 800 metros, en 55.

Tacho, con la monta de un aprendiz, movió 1,200 metros, en 1.22.

Diurna, montada por J. Muñoz, largó 1,200 metros, en 1.19.

Astra, dirigida por P. P. Quezada, atropelló 1,000 metros, en 1.5 2|5.

River Flight, montado por P. P. Quezada, y Chirihue, por un aprendiz, cotejaron 600 metros, en 39, ganando la primera por dos cuerpos.

Glastone, conducido por A. Silva, y Lord Mery, por S. Ponce, movieron 600 metros, en 38 4|5, llegando iguales

En Moneda
VENDEMOS EN $ 150,000
Casa moderna un piso
COCHERAS Y CABALLERIZAS
por la calle atravesada. Elegante fachada, estilo nuevo. La casa reune todo confort y se encuentra en perfecto estado de conservación. Consta de amplio hall, 17 piezas, toilettes, patios, galerías. Mide 16 metros de frente, con una superficie de 1,120 metros cuadrados. Luz eléctrica, parquets, decoraciones, etc.
Mucha luz y sol.
MACKENNA Y GREEK
Huérfanos 1161
8623-2-k

Guía Profesional de Valparaíso

PEDRO SANTIBAÑEZ G.
Serrano 69. Teléfono C. T. C. 3. Casilla 200. Valparaíso.

GUILLERMO ARNOLD
Corredor Propiedades. Vende chalets, Casas, Terrenos, Fundos. Viña del Mar, Alvarez 730. Valparaíso, Prat 50.

GUSTAVO JULLIAN
Valparaíso, Cochrane 791. Casilla 235.

CARLOS NIETO
Abogado. Serrano 275. Teléfono 1422.

FERNANDO GANDARA P.
Abogado, Agente General de "La Nación" en Valparaíso. Cochrane 893. Casilla 689.

ANIBAL CRUZAT O.
Abogado. Prat 72. Casilla 1298.

MANUEL BARROS CASTAÑON
ENRIQUE BARROS CASTAÑON
Serrano 101. Casilla 175.

PEDRO N. PINEDA
PEDRO PINEDA RIOS
JOSE M. RIOS ARIAS
Abogados.—Valparaíso, Blanco 917. Casilla 1163. Teléfono 1288.

CARLOS BORDEU ALEMPARTE
Estudio de don Pedro N. Pineda. Blanco 917. Valparaíso.

Fábrica de muebles
El Arte
AVENIDA LAS QUINTAS No. 80
SE HACE TODA CLASE DE MUEBLES E INSTALACIONES.
EXISTENCIA PERMANENTE DE MADERAS EXTRANJERAS Y NACIONALES, GARANTIZADAS SECAS.
GRANDES FACILIDADES EN EL PAGO, SIN RECARGO ALGUNO EN LOS PRECIOS Y SIN INTERESES.
Avda. Las Quintas No. 80
CASILLA 420
31-j

SOCIABILIDAD OBRERA

Asamblea Obrera de Alimentación Nacional.—Hoy, a las 20.30 se deben reunir los delegados que forman esta asamblea en Bascuñán Guerrero 542.

Los puntos a tratar son de índole general y en bien de todos los necesitados.

Federación de Obreros de Imprenta.—La Asamblea general del Domingo 3 se efectuará en el local Eyzaguirre 1046, altos, entre San Diego y Arturo Prat.

Esta reunión es para aprobar el pliego general de peticiones que se hará a los industriales.

Esta asamblea tiene importancia capital y es de obligación de los federados asistir a ella.

En cumplimiento de los deberes de solidaridad deben los compañeros concurrir a expresar su opinión en lo que toca al pedido que se hará.

Academia de Baile del Centro Demócrata de Providencia.—Con especial agrado se ha dejado constancia en el libro de acta de esta institución de recreo y propaganda social, de la incorporación como socio fundador del diputado por Santiago y vecino de la Comuna, señor don Vicente Adrián, quien, además ha tenido la gentileza de asistir a las últimas reuniones y tomar parte en las deliberaciones de la sala.

Según acuerdo de la asamblea, las inscripciones de socios fundadores se recibirán hasta el día 7 del presente.

Con el objeto de empezar pronto la enseñanza del baile entre los asociados, se ha acordado últimamente que las clases se inicien el Martes 5 del presente y que ellas se desarrollen desde las 21 hasta las 23 y media horas.

Hoy Sábado esta academia celebrará un gran baile social en honor de las señoritas que han tenido la amabilidad de secundar la labor de los fundadores; será amenizado con escogidos números de música y declamación y asistirán a él numerosas familias del barrio. En esta fiesta quedará abierta definitivamente la cantina antialcohólica y en ella se expenderá toda clase de bebidas refrescantes y además helados, pasteles y frutas.

Centro Académico Honor y Amistad.—En conformidad con nuestras informaciones anteriores, mañana Sábado, a las 20.30 horas se dará principio al baile social que esta institución efectúa semanalmente entre sus asociados y relaciones.

A esta reunión se invita a todas las señoritas y caballeros asociados, invitación que se hace extensiva a los Centros Instructivo Yungay, Federación Instructiva Obrera y Camilo Henríquez.

Con el objeto de dar mayor lucidez a este baile se han nombrado las siguientes comisiones, quienes estarán a cargo del mejor desarrollo de él.

Guardarrapa, señor Juan Catoretti.

Baile, directores de turno, jefe señor Juan Francisco Castillo.

Buffet, señores Arístides Muñoz y Arturo González.

Local social, Chacabuco número 14 A, altos.

Hoy Viernes, matinée, a las 16 horas.

Domingo, matinée y tertulia.

Unión de Carpinteros y Ramos Similares.—Importante asamblea hoy a las 9 horas en Eyzaguirre. Se tratará de la forma de abrir la escuela nocturna y del mejoramiento económico del gremio elaborador en maderas.

Unión de los Tipógrafos.—Mañana Domingo, a las 15 horas, se constituye esta Sociedad en junta general ordinaria para oír la cuenta que dará el presidente del movimiento habido en la institución.

Esta junta es muy importante y por ser segunda citación se llevará a efecto con el número de asociados que concurra. Habrá media hora de espera, en conformidad al reglamento.

En esta sesión prestarán la promesa reglamentaria los aspirantes a socios señores Félix Antonio López Salas, Humberto Elgueta Elgueta, Enrique Orellana Herrera, Salvador S. Rojas Rodríguez, Luis A. Lastra Guerrero, Miguel Yáñez Pino, Luis Alberto Muñoz Acuña, Oscar Aguirre Palma, Carlos Alberto Ríos Saldías y Alberto Rojas Vara. A todos los señores nombrados se les encarece la puntualidad en la hora de llegada.

—En este mismo día, a las 14.30, se reunirá la comisión de prensa.

Y a las 15.30 la junta ejecutiva pro-Congreso Gráfico Nacional.

Sociedad Unión y Protección de Estucadores.—Pongo en conocimiento de los socios que habiéndonos cambiado de local a la calle Salas número 208, antigua casa del pueblo, cito a junta de directorio para el Domingo 3 del presente, a las 9.30 horas.

Casa del Pueblo, Eyzaguirre 718.—Hoy Sábado, a las 20 horas, se efectuará la primera sesión del Ateneo Racionalista en la cual habrá tribuna y entrada libre.

Mañana Domingo, a las 20 horas, se llevará a efecto una velada y conferencia.

El cuadro "Luz y Armonía" pondrá en escena el boceto dramático de R. Carrencia, titulado "Lágrimas". La confferencia será dictada por F. Pezoa y una disertación por A. Pinto.

Completarán el programa varios números de canto, música y declamación.

Centro Moisés Castillo.—Interesante promete ser la conferencia que esta noche, a las 20 horas, dictará el señor Gutiérrez en nuestro salón social.

A todos los socios se les recomienda la asistencia; habrán números de declamación, biógrafo y música.

A los señores directores, se les cita para mañana Domingo 3, a las 10.30 horas.

Federación de Zapateros y Aparadoras.—Acuerdos de la sesión del Jueves 31:

1.o Se acordó asistir en masa a los funerales de la compañera Ana Brown y que la Federación haga los gastos de sepultación dado los méritos de la extinta.

2.o Hacer una función en beneficio del compañero Víctor Hernández, que se encuentra enfermo él y señora.

3.o Se nombró a los compañeros Honorio Garrido y Fernando Azócar para representar a la Federación ante la Federación de Panificadores con amplios poderes para ofrecer la ayuda moral y material.

4.o Hacer de la Federación el movimiento del personal "Trullol" en vista de que este industrial se le citó a la Intendencia y no compareció, se le avisó con ocho días de anticipación y no contestó. Se nombraron para solucionar este conflicto a los compañeros secretario general Carlos A. Sepúlveda, Honorio Garrido y Luis A. Toro.

Centro de Tapicero.—Cítase a junta general y cambio de directorio para el Domingo a las 15 horas. Se recomienda la asistencia a todo el gremio y puntualidad en la hora.

Centro Recreativo Federación Instructiva Obrera Bulnes 757.—Hoy, baile familiar a las 21 horas en punto con un variado carnet de bailes.

Invitamos a nuestras relaciones sociales.

Mañana, matinée a las 16 horas en nuestro espacioso local social.

Unión Gremial de Caldereros.—Encontrándose en esta capital un delegado de la sociedad de Caldereros de Valparaíso, cítase a reunión generaal a todo el gremio de caldereros agremiados y no agremiados en el salón social Grajales 2730, a las 14 horas 30 minutos, hoy Sábado 2 del presente.

Gremio de Mariscales.—Cítase a junta general extraordinaria para el Domingo 3, a las 14.30 horas. Se encarece la asistencia por tratarse del nombramiento de los secretarios. Pasaje Lima 1018.

Campeonato de one step por Santiago.—Hoy Sábado, a las 21.30 horas se efectuará en el Centro Recreativo La Ilustración, Bascuñán 542, el gran concurso de One Step que se ha venido anunciando, por el campeonato de Santiago para 1919, concurso que ha despertado un interés sin precedentes.

Consejo Federal número 1 de la Federación Obrera de Chile.—Con el fin de estudiar urgentes y necesarias reformas al actual reglamento sanitario y tratar otros importantes asuntos que urge resolver, celebrará mañana una asamblea extraordinaria este Consejo, a las 9.30 horas.

Se recomienda la asistencia.

Sociedad de Inválidos de la Guerra de 1879 y Veteranos del Ejército y Armada.—La Sociedad de Inválidos de la Guerra del Pacífico en 1879 y Veteranos del Ejército y Armada de Santiago, saluda en el día de hoy respetuosamente a los señores jefes, oficiales e individuos de tropas que se encontraron en el asalto y toma de Pisagua.

Tratamiento de la Calvicie
CASPA, ETC.
Curación radical de las canas sin tinturas.
R. BENGURIA B.
MONEDA 875. - SANTIAGO. - CASILLA 2426. - TELEF. INGLES 882
BLANCO 939 - VALPARAISO - CASILLA 88
8722-3-k

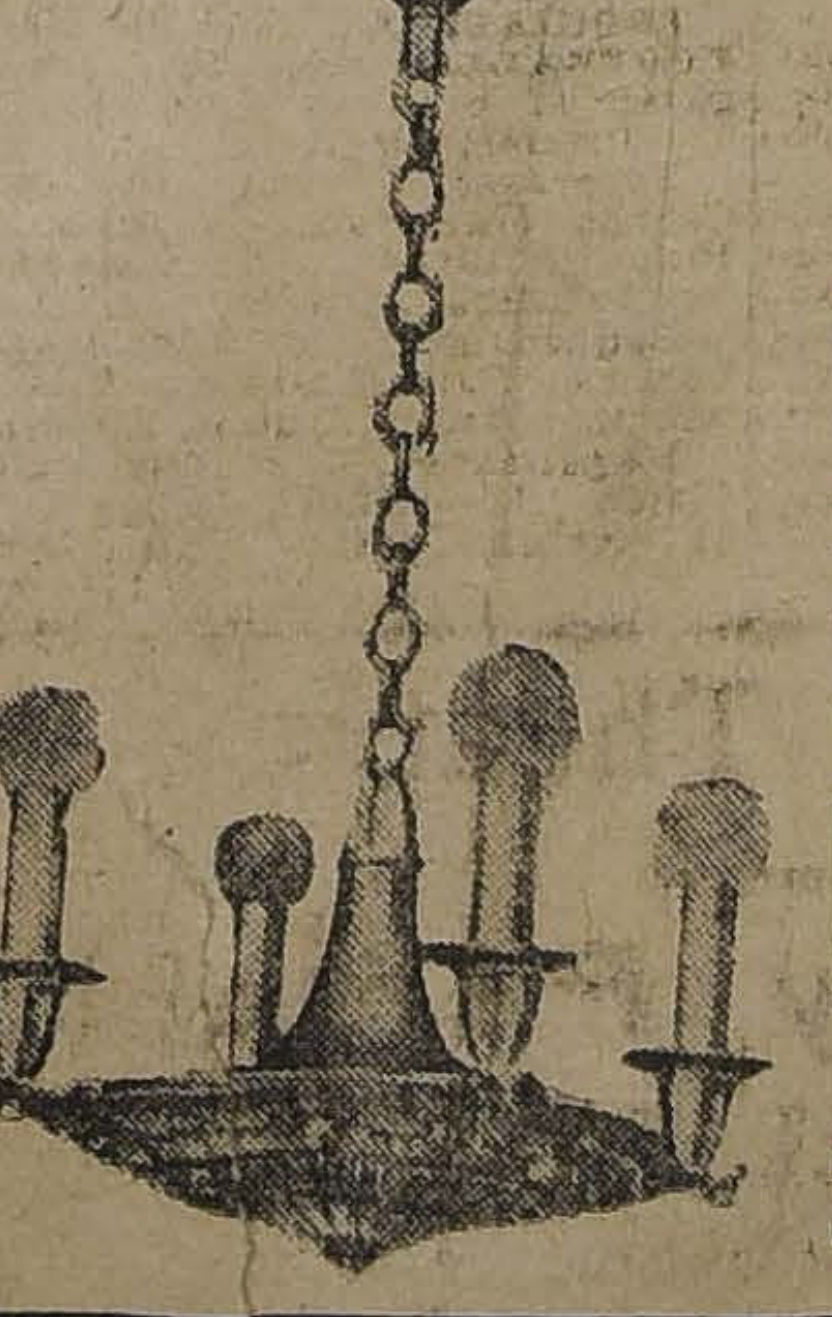

Artefactos Eléctricos
El mayor y más bonito surtido de Chile
No compren artefactos eléctricos sin visitar antes nuestra exposición.
RAAB, BELLET y Cía.
Santiago - Estado 235

DEPORTES

FOOTBALL

Por el trofeo Alfredo Escobar

EL MATCH DE FOOT-BALL DE AYER EN CONCEPCION

TRIUNFO DEL EQUIPO PENQUISTA

(De nuestro enviado especial, por telégrafo)

Un gran acontecimiento sportivo ha sido el intercity jugado el día de ayer en la ciudad de Concepción entre un equipo de Santiago y footbalistas escogidos de la ciudad penquista.

Llegada de los jugadores

Los jugadores de Santiago arribaron sin novedad, siendo recibidos en la estación por numeroso público.

Festejos

En la tarde de anteayer visitaron el dique de Talcahuano, el "O'Higgins", el "Huáscar" y la escuadrilla de submarinos, siendo galantemente atendidos por el Segundo Comandante del dique y por el Presidente de la Liga de Talcahuano.

En la mañana de ayer fueron conducidos en varios automóviles a conocer el cerro Caracol, siendo agasajados en este sitio en espléndida forma.

El Match

En la tarde jugóse el desafío por el trofeo "Alfredo Escobar", en la cancha de la Avenida Collao, que se encontraba circundada por numeroso público, viéndose también el Intendente de la Provincia, Primer Alcalde, Secretario Municipal, y distinguidas damas.

Los equipos

Por Concepción:
Bamerle
Bustos Gatica
Arriagada, Font, Toro
Searles, del Río, Orellana, Contreras, del Río

Por Santiago:
Robles
Parra Hevia
Pastene, Rendich, Díaz
Jarpa, Morales, Berríos, Greve, Rodríguez

Actuó de referee el conocido aficionado señor Jaime Echeverría de Talcahuano, designándose de común acuerdo guarda-líneas a los señores Juan Traum por Concepción y Carlos Fanta por Santiago.

Empieza el desafío

Una vez puesta la pelota al centro correspondió la partida al equipo de Santiago, el cual atacó en forma vigorosa la defensa de Concepción, obligándola a desempeñarse activamente, poniéndose a prueba la soberbia defensa del cuadro penquista, destacándose por su admirable juego el centro medio zaguero Font.

Después de diez minutos de juego el equipo residente vióse favorecido por el sol y el viento estacionándose la pelota en el campo santiaguino, poniendo a prueba las bondades del guarda-vallas Robles con los certeros tiros del excelente zaguero Orellana, respondiendo en forma admirable el guarda-vallas santiaguino.

Carlos del Río, burlando hábilmente a Ibería, consigue hacer una rápida y hermosa corrida, lanzando un fuerte tiro corto que Robles con su agilidad característica, logra detener, arrojándose al suelo, y devolviendo la pelota al centro de la cancha.

Searles y Carlos del Río se conducían en forma matemática, con absoluta precisión, siendo brillantemente secundados por Font, obligando a Parra y Rendich, a multiplicarse.

Estos dos jugadores y Robles fueron los tres grandes hombres del equipo de la capital, siendo el primero muy científico y evitando con su lucido juego situaciones verdaderamente apremiantes, el segundo activísimo, encontrándose en todas partes, desplegando un activo juego.

Grebe, en combinación con Rodríguez, llevan a efecto espléndidos ataques aislados al campo enemigo, que desgraciadamente se pierden a causa de la desviación de los tiros, a pesar de todo Bamerle detiene varios tiros del quinteto de la capital.

Un buen avance de Carlos del Río se pierde pro-offside y otro ataque de Contreras obliga a la defensa santiaguina a conceder un cornes a Concepción, el cual servido por Searles no da ningún resultado.

Llevada la pelota al centro, es tomada por Toro, quien cede el balón a del Río, pasándola oportunamente a Contreras, formándose un peligroso entrevero en el arco de Santiago, deteniendo por último Robles en forma magistral un fuerte tiro de Font.

Nuevos avances del equipo penquista obliga a Santiago a conceder dos cornes, los cuales son servidos sin resultados.

Los delanteros santiaguinos Grebe y Rodríguez, que trabajan con eficacia, obligan a Concepción a ceder un cornes, el cual servido por Díaz, hace actua r a Gatica, quien se encarga de alejar el peligro en el arco penquista.

A pesar de los esfuerzos de Rendich y Parra, el equipo penquista sigue atacando con vigor el campo santiaguino, obligando a Robles a repeler dos fuertes tiros de Contreras y Searles, arquero que hizo un lucido juego.

Searles, el ágil jugador, se corre por su ala, cediendo el balón a Carlos del Río, quien, al ser marcado por Parra, pasa la pelota a Contreras, jugador que con un fuerte tiro a tres metros del goal, produce el primer tanto a favor del cuadro penquista, después de media hora de reñido juego.

Santiago se repone y ataca vigorosamente el área penquista, perdiéndose, a pocos metros del goal, numerosos tiros, debido exclusivamente a su desviación; en estos momentos el pito del referee sorprende a los jugadores:

Segundo tiempo:

Iniciado el segundo tiempo, caracterízase éste por su juego violento, degenerando un tanto el encuentro, pues el espectáculo se transformó en un continuo cuerpo a cuerpo, escaseando las combinaciones y notándose flojedad por ambas partes; a pesar de todo, Concepción obtiene un segundo tanto, mediante un tiro imbarajable de Carlos del Río.

Empieza nuevamente el juego. Parra recibe un fuerte golpe en la pierna, que lo obliga a abandonar la cancha durante quince minutos, siguiendo el equipo santiaguino solamente con diez hombres, lo que aprovecha Concepción para avanzar, terminando este ataque con un tiro que Robles baraja, cayendo con la pelota al suelo, y siendo cargado por varios jugadores, no la suelta, salvando el peligro y conquistando los más entusiastas aplausos.

Santiago reacciona y lleva decididamente el ataque al campo enemigo, lanzando Grebe un fuerte tiro que pega en el travesaño, recibiendo la pelota de rebote Berríos, quien, a cuatro metros, mediante un fuerte tiro, obtiene el primer punto para el equipo de la capital.

En un ataque efectuado por Rodríguez, Grebe trata de atemorizar a Bustos, levantando el pie; el zaguero penquista lanza un fuerte puntapié a la pelota, recibiendo el pie de Grebe en la rodilla; en el acto, Bustos dió una bofetada en la cara a Grebe, ordenando el árbitro a ambos abandonar la cancha.

Los últimos momentos Santiago ataca con grandes bríos, y el juego tórnase aún más violento, notándose numerosas faltas por ambas partes, especialmente cometidas por Font, Contreras y Hevia.

Díaz lanza un tiro largo pero bastante fuerte, al arco penquista, el cual fué barajado en buena forma por Bamerle, quien detiene, además, numerosas embestidas de Berríos y Rodríguez.

El pito del referee anunció el término del desafío, marcando el score dos puntos por Concepción y uno por Santiago.

El desempeño del árbitro fué completamente correcto y satisfactorio para ambos equipos.

Con el triunfo de Concepción, ambos teams quedan en igualdad de condiciones, respecto al trofeo Escobar, ya que el último año venció Santiago.

De conformidad a las bases, el premio quedará definitivamente en poder de la Asociación que venza en dos oportunidades, debiendo, en consecuencia, definirse en el próximo año en Santiago.

EL INTERCITY CLUB MATCH DE AYER EN LA CANCHA GATH Y CHAVES.— Gath y Chaves (3) v. Baquedano I de Melipilla (1).—Bajo la dirección del referee señor Electo Escobar, a las 14.30 horas, se efectuó ayer tarde este interesante partido que atrajo una numerosa y selecta concurrencia, notándose la presencia de distinguidas señoritas.

Los cuadros se presentaron en muy buena forma, pues se notó desde el principio que sus jugadores se habían sometido a una rigurosa preparación.

El juego fué bastante interesante y después de unvir y venir sin cesar, el balón en ambas vallas, el Baquedano logra marcar el único tanto del día por el centro delantero Vargas, quien de un recio puntapié anidó el balón en las redes del Gath y Chaves.

El Gath y Chaves sin desanimarse por la ventaja obtenida por el Baquedano, en una magnífica combinación entre Grau y Valenzuela, lo que después de una buena centrada de Grau y aprovechada por Moya igualar puntos a sus contrarios, en este estado fueron sorprendidos por el término del primer tiempo.

El segundo período de juego se notó que el Gath y Chaves dominaba a su contrario y así fué que nuevamente obtuvo dos puntos más a su favor. Este fué el que más dejó ver el entrenamiento de los equipos, pues ambos deseaban obtener mayores ventajas.

El pitazo final sorprendió con la victoria al Gath y Chaves por 3 puntos contra 1 de su rival.

Se distinguieron por el Baquedano los señores: Vidal Hnos., Barrera, Araus, Mela, Vargas y Espinoza.

Por el Gath y Chaves muy en especial el gran Teuche que jugó admirablemente bien y los señores: Duarte, Norambuena, Raggio, González, Moya, Goran y Valenzuela.

Enseguida los visitantes fueron obsequiados con un excelente lunch que fué servido en la misma cancha bajo frondosos nogales.

POR LA ASOCIACION DE FOOTBALL DE SANTIAGO. — Partidas oficiales que se jugarán hoy:

Copa Unión: Liceo de Aplicación c. Simpson.— Cancha: hora 14. Arbitro: señor Electo Escobar.

Magallanes I B c. Santos Dumont I.—Cancha I: Hora: 15.45. Arbitro: señor Luis A. Poblete.

Director de turno: señor Enrique Ilabaca.

POR LA LIGA INFANTIL DE SANTIAGO.—I división:

Equipo Canales (seleccionado).—Washington I y 1.o de Mayo I combinados: cancha del Constitución (Parque Cousiño). Hora: 15 1|2. Referee: señor Luis G. González G.

II División:

Equipo Pardo (seleccionado).—1.o de Mayo II y Unión Victoria I, combinados: cancha del Constitución Parque Cousiño. Hora: 14. Referee: señor Víctor M. Pérez.

Se advierte a los jugadores que componen los equipos seleccionados que el que no asistiere, queda de hecho eliminado del equipo, siendo reemplazado inmediatamente por las reservas.

ASOCIACION DE FOOTBALL DE CHILE.— Liga de Santiago.— Partidas que se jugarán el Domingo 3 del presente:

Segunda división:

Unión Morandé I con Carlos Walker II. Cancha: número 1 del Estadio. Hora: 15. Referee: señor Pedro Avendaño.

Tercera división:

Loma Blanca III con Unión Centenario II. Cancha número 2 del Estadio. Hora: 15. Referee: señor Julio Ruiz.

ASOCIACION INFANTIL DE FOOTBALL.— Partidas que se jugarán el próximo Domingo:

Primera serie A:

Esperanto I con Instituto I.—Cancha Maestranza Atlética. Hora: 10.30. Arbitro: señor Luis Naranjo.

Primera serie B.:

Baquedano I con 5 de Abril I.—Cancha: San Eugenio. Hora: 14.30. Arbitro: señor Daniel Rojas.

Magallanes I B con Comercio Unido I.—Cancha Borgoño. Hora 15. Arbitro: señor Luis Heredia.

Segunda serie A.:

Olimpia II con Internado II A.—Cancha: San Eugenio. Hora: 10.30. Arbitro: señor Enrique Rojas.

Segunda serie B.:

Esperanto II con Dreadnought I.—Cancha: M. Atlética. Hora: 9.15.—Arbitro: señor Luis Naranjo.

Gimnástico II con Santiago II.—Cancha: Borgoño. Hora: 10.30. Arbitro: señor Hanover Banda.

Tercera serie:

Baquedano II con Gimnástico III.—Cancha: Borgoño. Hora: 9.15. Arbitro: señor H. Banda.

Directores de turno: En la cancha M. Atlética, el señor Prieto; en la cancha San Eugenio, en la mañana, el señor E. Huidobro; en la tarde, el señor M. Prieto; en la cancha Borgoño, en la mañana, el señor Electo Escobar; en la trade, el señor M. Bustamante.

Se avisa a los clubs que la cancha Maestranza Atlética está situada dos cuadras al poniente de la cancha San Eugenio.

ASOCIACION ESCOLAR DE DEPORTES.— San Ignacio 1 v. Superior de Comercio 5.— A las 17 1|2 horas de ayer y en la cancha Metropolitana, bajo las órdenes del señor Gordi Allkman, se llevó a efecto este match.

Después de un reñido juego en que ambos contendores lucieron un hermoso juego, venció el equipo del Comercial por 5 goals a 1 de su tenaz rival.

Con esta partida el Superior de Comercio queda vencedor en la 1.a Serie B.

INTERNADO Y ESCUELA NORMAL.—Fué un partido que emocionó a los espectadores por sus buenas jugadas, logrando la Normal el triunfo por 2 tantos a 0 del Internado.

BADMINTON CONTRA GREEN CROSS.— Hermoso empate.— Ante un numeroso público, se jugó ayer este partido, hubieron hermosas jugadas por ambos cuadros, el resultado fué de un empate cero por lado.

Actuaron en forma sobresaliente por el Badminton los conocidos hermanos Ernst, Hernán Silva, Alfredo Arancibia, Cecilio Peralta y Carlos Lené; por el Green Cross: Huneeus, Eguiluz, Molina, Leiva y Aguilar, Prieto y de la Maza.

MORNING STAR v. MARRUECOS.— Mañana se efectuará en el vecino pueblo de Marruecos este interesante inter club match por el trofeo Horacio D'Ottone.

Ambos clubs, cuentan entre sus filas con jugadores de nombre, lo que hace augurar una espléndida partida.

Este inter club match será arbitrado por el señor José M. Escobar.

Se avisa a los jugadores que componen los teams Strong y Spark y demás acompañantes del Morning Star que las horas de salidas de los trenes son a las 8.20 horas y 13 horas.

SANTIAGO BADMINTON F. C.— Se ruega a los señores socios del Santiago Badminton F. C. como también a las personas que deseen acompañar al team que irá a Viña del Mar el día 9 del próximo mes de Noviembre a jugar la partida con el Everton F. C. del vecino puerto por la competencia de la Copa Liga Valparaíso, pasar a pagar su cuota a la calle Arturo Prat número 14.

Las inscripciones estarán abiertas hasta las 14 horas del día 9, pues la partida será desde la Estación Mapocho por el expreso de las 17.30 horas.

ESPERANTO INFANTIL I CON INSTITUTO NACIONAL INFANTIL. — Mañana Domingo a las 10 horas, se jugará esta partida en la cancha del Maestranza, situada al poniente de la cancha San Eugenio a 3 cuadras de distancia.

ESPERANTO INFANTIL II CON SANTIAGO INFANTIL II.— En la cancha antes citada, a las 8 1|2 horas se medirán los segundos equipos de estos clubs. Punto de reunión: cancha San Eugenio.

TRICOLOR ROYAL F. C.—Cita a los jugadores para mañana a las 15 1|2 horas en Avenida Vicuña Mackenna esquina Díez de Julio.

MAGALLANES F. C.—Cita para mañana a las 9 horas al I y II a la cancha del Santiago, para jugar con el Casa Muzard.

SECCION INFANTIL.— También al 1 B. Infantil a las 13.30 horas en la cancha Borgoño, para jugar por la Asociación Infantil.

5 DE ABRIL INFANTIL F. C.— Cítase a los jugadores del primer team en la cancha del San Eugenio para el próximo Domingo, a las 14 horas.

1.o DE MAYO INFANTIL F. C. —Cita a junta general para hoy a las 20.30 horas en la secretaría, calle Carlos 1155.

Jugadores seleccionados para mañana, hora y cancha que designe la Liga.

IMPRENTA UNIVERSIDAD F. C. —Extraordinario es el entusiasmo que ha despertado en nuestro círculo deportivo, social y obrero, la fiesta de gala que a beneficio de los fondos sociales dará este club, el Sábado 9 en el Teatro de la Federación de Zapateros, San Francisco 180.

Sabemos que para dicha fiesta prestará su concurso el cuadro artístico "El Arte Criollo", el cual está ensayando una chistosa comedia. Además habrá un número de concierto y canto.

ASOCIACION DE FOOTBALL JOSE ARRIETA.—Matchs para el Domingo 3 de Noviembre. Escudo Francisco de B. Echeverría:

Valparaíso Star III con Guindos II; cancha, Peñalolén; hora, 13.30 (1.30 P. M.); referee, don Ramón Luis Hernández.

Segunda división:

Valparaíso Star II con Iris Sporting II; cancha, Peñalolén; hora, 17 horas (5 P. M.); referee, don Pedro Guevara.

Primera división:

Iris Sporting I con Unión Las Rosas 1; cancha, Peñalolén; hora, 15 horas (3 P. M.); referee, don Narciso Calderón.

Director de cancha, don Ramón L. Hernández.

—Se cita a sesión de directorio para el Viernes a las 11 horas, en la Villa Iris.

LIGA METROPOLITANA DE DEPORTES.—Partidas para el Domingo 3:

Primera división:

Green Cross I con Universo; cancha, Metropolitana; hora 17.15 (5.15 P. M.); árbitro, señor Francisco Jiménez.

Santiago Nacional I con Iris Sporting I; cancha, Poniente C. S. Ñ.; hora, 14 (2P. M.); árbitro, señor Francisco Troncoso.

Small Star I con Unión Chilena I; cancha, Academia de Humanidades; hora, 16.45 (4.45 P. M.); árbitro, señor Ed. Tessada.

División intermedia:

Green Cross I B con Girardi I; cancha, Metropolitana; hora, 15.30 (3.30 P. M.); árbitro, señor Luis Zegers H.

Segunda división:

Small Star II con Unión Chilena II; cancha, Academia de Humanidades; hora, 14 (2 P. M.); árbitro, C. Moraga.

25 de Mayo I con Competidor Atlético II; cancha, Oriente C. S. Ñ.; hora, 9.30; árbitro, señor Juan Figueroa.

Quinta Normal I con José Tocornal I; cancha, Poniente C. S. Ñ.; hora, 15.45 (3.45 P. M.); árbitro, señor Francisco Troncoso.

Zenteno II con Constitución I; cancha, Metropolitana; hora, 14 (2 P. M.); árbitro, señor Luis Zegers H.

Aston Villa con Malloco; cancha, Oriente C. S. Ñ.; hora, 14 (2 P. M.); árbitro, señor H. Peña.

Unión Mac Kay con Girardi III; cancha, Metropolitana, hora, 9.30; árbitro, señor M. A. Rojas.

Tercera división:

Quinta Normal II con Unión Brasil; cancha, Poniente C. S. Ñ.; hora, 17.15 (5.15 P. M.); árbitro, señor Francisco Troncoso.

Baquedano II con Underwood; cancha, Oriente C. S. Ñ.; hora, 15 (3 P. M.); árbitro, señor H. Peña.

Tricolor Royal con Estrella Oriental; cancha, Oriente C. S. Ñ.; hora, 16.45 (4.45 P. M.); árbitro, señor Peña.

Carroca III con 25 de Mayo II; cancha, Poniente C. S. Ñ.; hora, 11; árbitro, señor R. Miranda.

Capitán Prat II con José Tocornal II; cancha, Metropolitana; hora, 11; árbitro, señor M. A. Rojas.

Tucapel con Miraflores; cancha, Academia de Humanidades; hora, 15.30 (3.30 P. M.); árbitro, señor Huidobro.

Directores de cancha: Metropolitana, mañana, señor Berroeta; tarde, señor Valdés; Badminton, mañana, señor Díaz Lira; tarde, señor Berroeta; C. S. Ñ., señores Echeverría y Troncoso; Academia de Humanidades, señores Luis A. Díaz y Francisco Barros.

ASOCIACION COMERCIAL.—Calendario para el Domingo 3 de Noviembre.

Serie comercial:

Vega y Noriega y Cía versus Artigas y Cía.; árbitro, señor Delfín Nelly; hora, 16 1|2 horas (4 1|2 P. M.); cancha, de la Asociación ex del Badminton.

Segunda serie industrial:

Teatral A. Padovani versus Unión Parragué; árbitro, señor P. Ferrada; hora, 9 1|2.

Sociedad Nacional de Tejidos versus Barcelona Star; árbitro, señor P. Ferrada; 10 1|2 horas.

Unión Gráfico versus Unión Maestranza; árbitro, señor Oscar Díaz; hora, 15.30 horas (3.30 P. M.)

Nota.—Todas las partidas se jugarán en la cancha que perteneció al Club Santiago Badminton y que está situada en la Avenida Seminario esquina de Francisco Bilbao. Dicha cancha pertenecerá por la presente temporada a la Asociación Comercial.

En reunión que celebró el directorio el Martes próximo pasado se tomaron entre otros, los acuerdos siguientes:

1.o Tomar en arriendo la cancha del Santiago Badminton.

2.o Llevar a efecto el Domingo 17 del presente mes de Noviembre el Five a Side que está suspendido.

3.o Comunicar a los clubs que no se suspenderá ningún match en lo sucesivo, salvo el caso que por motivos justificados lo soliciten antes del Martes de cada semana.

4.o Ofrecer la cancha a todos los clubs de la Comercial para el Viernes 1.o de Noviembre.

5.o Comunicar a los clubs que deseen ocupar la cancha a alguna hora del Domingo avisen oportunamente y se les cederá.

LIGA METROPOLITANA.—Algunos acuerdos del directorio:

Suspender las partidas anunciadas para el 1.o de Noviembre.

No fijar partidas oficiales en la cancha Santa Filomena.

Autorizar al Carlos Condell para que juegue un intercity el 3 de Noviembre.

—La comisión de reclamos se reunirá el Sábado próximo, a las 18 1|4 horas (6 1|4 P. M.)

—Se ruega al señor Pedro Ferrada, pasar por la secretaría de esta Liga hoy de 18 a 19 horas (6 a 7 P. M.)

UNION SAN EUGENIO F. C.— Directorio elegido en la última sesión y que regirá los destinos del club hasta Noviembre de 1919:

Presidentes honorarios, señores Armando Martínez y Leandro Pozo; directores honorarios, señores Bonifacio Veas, Manuel Hidalgo, Armando Castillo, Enrique Pequeño, Luis Zamorano, Aníbal Pérez y Juan Opazo.

Presidente efectivo, don José Mérida.

Vice-presidente, don Francisco Gormaz.

Secretario, don Alberto White.

Prosecretario, don Abel Díaz.

Tesorero, don Manuel Prieto.

protesorero, señor José Romero.

Directores, señores Avelino De Ferrari, Patricio Córdoba y Manuel Aceituno.

ASOCIACION DE FOOTBALL DE CHILE.—LIGA DE SANTIAGO. — Presidido por el señor Enrique Zañartu Prieto, y con asistencia de los señores Jorge Westman, R. Meneses, Benjamín Tallman y Carlos Salinas, se reunió antenoche el directorio de la Liga Santiago. Excusaron su inasistencia los señores José Ramsay y Juan Loveluck.

Se dió cuenta de numerosas solicitudes particulares, sobre las que recayeron diversas providencias, y se formó la tabla del desarrollo de la competencia para el Domingo próximo.

A continuación el delegado de la Liga ante la Asociación de Chile dió cuenta de la forma cordial en que se ha formado el team que representará al país en el segundo campeonato suramericano, y cuyas condiciones le aseguran una mejor actuación que los que en oportunidades anteriores fué dable formar. Agregó, que el campeonato se desarrollará según todas las probabilidades en Montevideo, debido al estado sanitario en que se encuentra Río de Janeiro. Obsta para un acuerdo definitivo sobre esta resolución la opinión de la Asociación Argentina, que se espera fundadamente favorable, y el equipo partirá inmediatamente.

Informó también que, en cumplimiento de la comisión recibida del directorio, ha obtenido para los jugadores que representen a la Liga de Santiago en el expresado equipo, permiso indefinido con sueldo íntegro, a fin de que atiendan debidamente sus deberes como jugadores.

Actualmente hace análogas gestiones para obtener la misma concesión en favor de jugadores de otras Ligas, que desean detentar el mismo beneficio.

Se leyó después el estado del ejercicio financiero actualmente en curso y según el cual los gastos efectuados en las obras de mejoramiento del Estadio ascienden a $ 8,350.60 y a $ 3,275.50 los originados por la administración ordinaria de la Liga y comprenden gastos permanentes de los servicios administrativos; banquetes oficiales; pago de pasajes a jugadores residentes fuera de la capital y diversas otras asignaciones y subvenciones.

Se discutió la mejor forma de obtener el incremento de los fondos de reserva y eventualidades de la Liga, tema sobre el cual no se produjo un acuerdo definitivo.

Se levantó la sesión a las 19.40 horas (7.40 P. M.)

ASOCIACION ATLETICA DE SANTIAGO.— Se cita a junta general de delegados para hoy Sábado 2 de Noviembre a las 21 horas (9 P. M.) en los salones de "El Mercurio". Se tratará de la elección de vicepresidente y de los asuntos pendientes con la A. S. A.

BRIGADA DE GIRL-SCOUT EDUCACION.—Se cita a las girl-scouts para hoy Sábado a las 16 (4 P. M.)

BOY-SCOUTS DE CHILE.— Directorio Provincial.—Se cita a este directorio a sesión extraordinaria para el Sábado 2 del presente en Estado 33 a las 18.30 horas (6.30 P. M.)

CUERPO EXCURSIONISTA HISPANO-AMERICANO. — De orden del señor comandante, cítase a los señores socios a la excursión que este cuerpo ofrecerá mañana Domingo al vecino pueblo de Puente Alto. Punto de reunión: Plaza Italia; hora de reunión: 7.40. Se recomienda puntualidad; hora de partida a las 8 horas. Tenida de civil; rancho, almuerzo.

ANDINOS EXPLORADORES GUIAS DE CHILE.—De orden del nuevo comandante señor Gustavo Torrealba, se cita a todos los voluntarios a excursión oficial a La Florida, el próximo Domingo 3 a las 5 1|2 en punto, en García Reyes 49.

Ha sido nombrado para esta excursión el señor Manuel Silva M.

ASOCIACION DE EXCURSIONISTAS Y EXPLORADORES DE CHILE.—Cuerpo Excursionista Barcelona.— De orden superior, cítase a junta general extraordinaria para hoy Viernes 1.o de Noviembre a las 15.30 horas en punto (3.15 P. M.) en nuestra secretaría, San Diego N.o 1242.

CICLISMO

CLUB CICLISTA IBERICO.—Con mucho entusiasmo siguen los miembros del Club Ibérico la organización de las próximas carreras que efectuarán el Domingo 10 de Noviembre en el Velódromo de la Unión Ciclista Sportiva de Chile.

Podemos adelantar que los premios que son numerosos están ya en poder del directorio de este club, se disputarán las copas Tintorería Francesa, Melchor Riera y Comp., José Hoyos de la Vega, José Eyzaguirre y otros artísticos objetos de arte.

AUTOMOVILISMO

LA CARRERA A SAN JOSE DE MAIPO.—La circunstancia de ser la primera vez que se organiza una carrera de automóviles por un camino tan pintoresco y en subida hasta en su término, ha contribuído a aumentar el entusiasmo que existe entre nuestros aficionados por conocer el resultado de esta prueba.

El trayecto a recorrer, como se sabe, es: Santiago (Santa Rosa esquina chacra La Legua), Puente Alto, Las Viscachas, San José de Maipo.

El camino ha sido arreglado con especial interés por la Municipalidad de San José de Maipo y de Puente Alto, ante quienes ha hecho toda clase de gestiones en este sentido el Dr. Lenis Day, comisionado especialmente por la comisión organizadora de la Municipalidad de San José de Maipo.

Las partidas de los corredores se darán cada veinte minutos, medida tomada con muy buen acierto por el jurado, a fin de prevenir todo accidente. Los corredores deberán estar en el punto de partida media hora antes de la hora que se les ha fijado en el sorteo y cuyo detalle damos más adelante.

En los controles del Temple y Guayacán, donde los competidores deberán detenerse para recoger la firma de los controladores, existirán puestos de auxilio, donde podrán proveerse de agua, etc. 150 metros de cada control un disco lacre les indicará la proximidad de éste. Discos blancos se colocarán en otras partes del camino para prevenir malos pasos.

El jurado lo formarán los señores Carlos Pinto, primer Alcalde de San José de Maipo, Juan Buirton y José Villegas.

Jueces de partida, señores Augusto Perrey, Alejandro Gumucio, Armando Band, Armando Venegas y Gustavo Channe.

Jueces de llegada, señores Arturo Latorre, Juan Livingstone y Salvador Sanfuentes.

Controladores en el Temple, señores: teniente Ochoa, C. Baechler y Patricio Valdivieso.

Controladores en Guayacán, señores: Julio Kaulen Ossa, Antonio Mahucier e Ignacio Pino.

Los competidores, en orden de partida, son los siguientes. Categoría sport:

1.—Carlos Borcosque, Ford.
2.—Carlos Orrego, Dodge.
3.—Juan Oltsman, Scripps Booth.
4.—Rudecindo Pardo, Maxwell.
5.—Humberto Cárcamo, Ford.
6.—Juan Lazzarini, Dodge.

Categoría turismo:

7.—Isaac Guzmán, Ford.
8.—Emilio Karstulovic, Dodge.
9.—Nanci Squire, Grant Six.

CURSO TEORICO Y PRACTICO DE AUTOMOVILISMO. — Una de las cosas más esenciales para que el automovilismo surja, la constituye el conocimiento perfecto del automóvil en todas sus manifestaciones.

Aquí por lo general se cree que con saber llevar el volante y mover los cambios de un coche ya es un perfecto conductor. Y así vemos cómo muchos de nuestros jóvenes sufren contrariedades y gastan más de lo necesario por no saber reparar un pequeño desperfecto en su máquina.

En su deseo de fomentar el automovilismo, el ingeniero don Jorge Villegas ha resuelto dictar un curso especial de teoría, con elementos propios traídos de EE. UU., curso que se completará con clases prácticas si los interesados lo desean.

Estos cursos se dictarán desde el 18 del actual, en los salones del Aero Club.

Las personas que se interesen por seguir el estudio a que nos referimos, pueden pasar a inscribirse al Aero Club, Huérfanos 1063, a cualquiera hora del día.

CITACIONES

LIVERPOOL F. C.—Jugadores de los tres equipos, el Domingo a las 15 horas (3 P. M.), en Recoleta esquina de Valdivieso.

MARCOS MACUADA F. C.—Cítase a los jugadores, para mañana, a las 8 1|2 horas en la cancha del Gath y Chaves F. C.

GATH Y CHAVES INFANTIL F. C. VERSUS MARCOS MACUADA INFANTIL F. C.—Mañana a las 9, en la cancha del primero se efectuará este amistoso.

CENTRO SPORTIVO M. RODRIGUEZ.—Cita para mañana a las 10 horas, en el Polígono Nacional, para llvear a efecto el concurso de tiro al blanco y el Lunes 4 a las 21 horas (9 P. M.) a junta general en el local de costumbre.

TUCAPEL VERSUS MIRAFLORES. — El Domingo a las 15.30 horas (3.30 P. M.), en la cancha Academia de Humanidades, se llevará a efecto este encuentro oficial por la Liga Metropolitana.

Arbitrará el referee señor Huidobro.

GIMNASTICO INFANTIL F. C.— Jugadores del segundo y tercero para el Domingo a las 8.30 horas, en la cancha del Borgoño (costado sur de las tribunas del Parque Cousiño) para jugar con el Santiago II y Baquedano II, respectivamente.

LAS LILAS F. C. (DE NOS) CON THE EDROBAL F. C. (DE SANTIAGO).—Este amistoso se realizará en Nos, en la cancha del Las Lilas, mañana Domingo 3, a las 15 horas (3 P. M.)

AMBERES F. C. — SECCION INFANTIL. — Cita a los jugadores a las 14 horas (2 P. M.), en el Parque Cousiño.

SANTIAGO NATIONAL F. C. — Cita a todos sus jugadores para mañana, a las 15 1|2 horas (3 1|2 P. M.), en la cancha del Santiago.

LA INDUSTRIA VERSUS BALMACEDA F. C., DE MALLOCO. — Mañana se efectuará en Malloco este encuentro.

A las 13 1|2 horas (1 1|2 P. M.), se medirán los segundos equipos, y a las 15 horas (3 P. M.), los primeros. Arbitrará el señor Poblete.

Se cita a todos los socios y adherentes para mañana, a las 7.30 horas en la Estación Alameda.

AMISTOSO.—JORGE V DEL MONTE VERSUS INTERNACIONAL, DE SANTIAGO.—El próximo Domingo 3 del presente, se jugará este amistoso, a las 15 horas (3 P. M.), en la cancha del primero de los nombrados.

TUCAPEL F. C.—Cita a los jugadores para mañana, a las 14 horas (2 P. M.), en 21 de Mayo esquina de Mapocho.

DELICIAS DEL SPORT FEMENINO.—Cita a todos sus asociadas y jugadoras para hoy Sábado a las 15 1|2 horas (3 1|2 P. M.), por tener que seleccionar los cuadros que deben presentarse mañana Domingo a jugar en la cancha que el secretario de la Asociación Comercial, a nombre de su directorio nos ha cedido.

Punto de reunión, cancha de la Comercial ex del Santiago Badminton, Avenida Bilbao esquina de Seminario.

CITACION.—Internacional cita para hoy, a las 18 horas (6 P. M.), en Andacollo 2184, y mañana a las 7 1|2 horas en la Estación Central, a todos sus socios.

Comercio

FERIA DEL MATADERO

(Sociedad anónima)

Placer 960.—Estación San Diego

SANTIAGO

Remates los Martes y Jueves, a las 14 horas (2 P. M.).

Transacciones al peso en la Feria del 31 de Octubre de 1918:

1 buey con 595 kilos, a $ 0.38.
2 bueyes, con 1,360 kilos, a $ 0.85 1|4.
2 buey, con 1,150 kilos, a $ 0.84 1|4.
3 bueyes, con 2,065 kilos, a $ 0.83 3|4.
5 bueyes, con 3,445 kilos, a $ 0.83 1|4.
2 bueyes, con 1,240 kilos, a $ 0.83.
7 bueyes, con 3,715 kilos, a $ 0.79 1|2.
7 bueyes, con 4,590 kilos, a $ 0.79.
7 bueyes, con 3,240 kilos, a $ 0.76 3|4.
6 bueyes, con 4,260 kilos, a $ 0.75 1|2.
1 buey, con 645 kilos, a 0.73 1|2.
10 novillos, con 4,760 kilos, a $ 0.85
10 novillos, con 5,200 kilos, a $ 0.84 3|4.
10 novillos, con 5,030 kilos, a $ 0.84 1|2.
7 novillos, con 3,360 kilos, a $ 0.82 1|4.
8 novillos, con 3,880 kilos, a $ 0.82.
10 novillos, con 5,245 kilos, a $ 0.81.
1 novillo, con 500 kilos, a $ 0.80 1|2.
10 novillos, con 4,680 kilos, a $ 0.79 1|4.
10 novillos, con 4,640 kilos, a $ 0.78 1|4.
1 novillo, con 440 kilos, a $ 0.78.
5 novillos, con 2,490 kilos, a $ 0.77.
1 novillo, con 370 kilos, a $ 0.70.
2 vacas, con 995 kilos, a $ 0.89 1|2.
1 vaca con 380 kilos, a $ 0.80 1|2.
6 vacas, con 2,120 kilos, a $ 0.78 1|4.
9 vacas, con 3,700 kilos, a $ 0.73 1|2.
7 vacas con 3,090 kilos, a $ 0.72 1|2.
9 vacas, con 3,400 kilos, a $ 0.68 1|2.
1 vaca, con 350 kilos, a $ 0.68.
10 vacas, con 3,320 kilos, a $ 0.63.
2 terneras, con 450 kilos, a $ 0.60.
1 ternera, con 160 kilos, a $ 0.70.
10 terneros, con 1,610 kilos, a $ 0.50.

El ganado debe remitirse a la Feria del Matadero, Estación San Diego y la correspondencia a Placer 960.

MATADERO PUBLICO

1.o de Noviembre.

Encierra para hoy:

	Vacunos	Ovejunos	Cerdos
Entrados . . .	372	387	116
En vara . . .	55		
Suma	427	387	116
Retirados vivos			
Totales beneficiados	427	387	116

Terneros, 39.

Noviembre 1.

PRECIOS DE LAS CARNES

	P. kilos		
Carne buey, 1.a clase	1.30	a	1.32
Id. de 2.a	1.20	a	1.25
Id. de 3.a	0.70	a	1.15
Carne novillo 1.a clase	1.25	a	1.28
Id. de 2.a	1.15	a	1.20
Id. de 3.a	0.60	a	1.13
Carne vaca 1.a clase	1.25	a	1.30
Id. de 2.a	1.20	a	1.25
Id. de 3a.	0.70	a	1.12
Carne cordero 1.a clase	1.10	a	1.20
Id. de 2.a	0.80	a	1.06
Id. de 3.a	0.60	a	0.80

AVISOS ECONOMICOS

Bombas

3.a COMPAÑIA DE BOMBEROS.— —Bomba Claro y Abasolo.—Cítase a academia y ejercicio, sin uniforme, para el Sábado 2 de Noviembre a las 19 horas.—El Ayudante.

CUERPO DE BOMBEROS. SE avisa al personal que desde esta fecha, rige la nueva distribución de cuarteles acordada por el Directorio.—El Comandante.

5.a COMPAÑIA DE BOMBEROS.— Bomba "Arturo Prat".—Trabajo y Disciplina.— Cito a la Compañía a Academia sin uniforme para el Sábado 2 de Noviembre a las 18.15 horas.—El secretario.

2.a COMPAÑIA DE BOMBEROS Esmeralda. — Cito a la Compañía a academia de teórica y práctica para el Sábado 2 de Noviembre a las 21 1|2 horas (9 1|2 P. M.) Uniforme de trabajo.—El Secretario.

Avisos Económicos NUEVOS

FABRICA DE CARPAS, TELONES. Se hacen cortinas para almacenes, carpas de campaña, cortinas para patios y galerías, hamacas, almofrees, etc. Manuel Rodríguez 117. Tomás Novak. 31-1

EMPLEADA QUE ENTIENDA LA cocina. Poca familia. Lord Cochrane 226. x-9612-2-k

SE VENDE LAVANDERIA CON mucho trabajo, facilidades para el pago. Luis Flores. Casilla 66. x-9618-2-k

CHAUFFEUR COMPETENTE ofrécese, Martínez de Rosas 2572. x-9619-2-k

MARQUESA, CENEFAS CIRCO véndese. San Francisco 448. x-9620-4-k

AUTOMOVIL PARTICULAR, SE arrienda por meses, días u horas. Tratar: Cueto 509, Casilla 3156. x-9623-3-k

SE ARRIENDAN 2 PIEZAS CON pensión, con o sin muebles. Dardignac 554, entrando por Recoleta. x-9624-2-k

HOTEL ANTOFAGASTA TIENE piezas higiénicas para pasajeros, Morandé 850. x-9626-2-k

CLASE EN INGLES POR PROfesor inglés de mucha práctica. Curso rápido. Bandera 84. Oficina N.o 1. x-9627-4-k

$ 70 ARRIENDO CASA FARIÑA 439, tratar: Dávila 759. x-9629-3-k

GRANZA ESPECIAL PARA aves $ 9.00 saco, Chacabuco 952. x-9633-3-k

EMPLEADA ASEADA SEPA COcinar para servicio tres personas necesita casa extranjera, inútil presentarse sin buenos informes. San Diego 1438, tratar fábrica de ropa blanca. x-9634-2-k

OCUPACIONES

SE NECESITAN EMPLEADOS

SIRVIENTE SERIA CON BUEnas recomendaciones y que sepa cuidar niños. Se precisa en calle Teatinos 336. Se paga buen sueldo. x-9534-3-k

NIÑO DECENTE NECESITO buenos informes, Calle 21 de Mayo No. 613. x-9596-3-k

JARDINERO QUE DISPONGA de días en la semana para arreglar jardín, necesito, Lord Cochrane 226. x-9612-2-k

OCUPACIONES

OFRECEN SUS SERVICIOS

SEÑORA JOVEN DESEA OCUpación en oficina. Dirección: B. de C., Casilla 296. x-9451-5-k

ARRIENDOS

ARRIENDO COMODO CHALET en calle Prado, Providencia (a 30 metros del carro). Tratar Prado No. 968. x-9593-2-k

ARRIENDO 250 COMODA CASA recién refaccionada. Serrano 647, todo servicio, verla, 9—12 horas. x-9591-2-k

OFICINA COMODA, ELEGANTE. Arriéndase baratísima, Ahumada No. 17. x-9588-2-k

$ 100 ARRIENDO CASA FARIÑA No. 443, tratar: Dávila 759. 2-k

PROPIEDADES

(COMPRA-VENTA)

SE VENDE CASA NUEVA, DE cal y ladrillos. Carmen 1752, con facilidades de pago. Tratar Tarapacá 728. — x-9439-3-k

VENDO PRIPIEDAD FLAMANte y cómoda. Facilidades pago. Av. Miguel Claro 594. Providencia. x-9488-3-k

INSTRUCCION

DETECTIVES. CURSO POR COrrespondencia, pida prospectos. Escuela Policial. Chillán. 23-k.

EXAMENES MATEMATICAS, prepara alumno Instituto Pedagógico. Dirigirse J.C.F. Casilla 47. x-9490-3-j

ENGLISH, FRENCH, ITALIAN, Spanish QUICKLY-TAUGHT. Instituto de Idiomas. Adquisición rápida y científica de las lenguas. Cursos para familias a domicilio o en el establecimiento. Especialidad cursos rápidos para viajar. Solicite lecciones de ensayo gratuitas. Berlitz System. Teléfono Inglés 50. Moneda 782. x-9287-3-k

ACADEMIA DE CORTE PARA señoras, señoritas. Enseñanza rápida garantida. Cursos privados. Córtase moldes, confecciónanse trajes. Ultimos modelos. Agustinas 1057. Mme. Tiraferri. x-9566-5-.

ASPIRANTES PARA LAS ESCUELA Militar y Naval prepáranse, Instituto Mercantil, Bandera, 267. 10-k.

ASPIRANTES A CONTADOR DE Ejército prepáranse; clases por un contador 1.o de Ejército, Instituto Mercantil, Bandera 287. 10-k.

REPORTERS DE DIARIOS, TOpógrafos, dibujantes, constructores, prepáranse Instituto Mercantil, Bandera 287. 10-k.

EXAMENES UNIVERSITARIOS, secundarios y especiales, prepáranse, Instituto Mercantil, Bandera 287. 10-k.

PENSIONES

EN CASA FAMILIA ARRIENDAse con pensión, piezas con o sin muebles, Moneda 1037. x-9515-3-j

MEDICINA

¿QUEREIS SER LA MAS HERmosa? Usad la incomparable leche de almendras de Werck. Esta leche es sorprendente para aterciopelar y rejuvenecer el cútis. Daube, Droguería Francesa, y principales boticas de la República. 5-k.

"PASTILLAS VIGORIZANTES", último tónico medicinal concentrado, descubierto contra la anemia, raquitismo y debilidad general prospectos y pedidos, a Wilson y Cía., Santiago, Prat 131. Casilla No. 68. x-9585-4-.

DROGUISTAS E INDUSTRIALES ofrézcoles amoníaco hidratado y creolina. Luis Bonniard, Casilla No. 2614. x-9552-3-k

Guantes de Box
de 4, 6 y 8 onzas.
FOOTBALLS, modelos reglamentarios para match.
PITOS para REFEREES.
PUNCHING BALLS.
Y toda clase de artículos de SPORT, legítimos ingleses.
CASA G. PLACIER
AHUMADA 102
5-k.

Royal Theatre
HOY: Especial: Taylor Holmes en
PLATEA y PARAISO
y MAX y EL DIVORCIO
NOCHE.—Función de beneficio.

CUANDO NECESITE TEÑIR O LIMPIAR SUS ROPAS RECUERDESE DE LA
GRAN TINTORERIA
EL CHICPARISIEN
DELICIAS 872, FRENTE A ESTADO
Casa especial para teñir en todos los colores con materiales de 1.a calidad que jamás destiñen, siendo más sólidos que los géneros nuevos, limpiezas al vapor químicamente y en seco para las ropas más finas. Casa única que garantiza sus buenos trabajos por la mucha práctica del dueño.
Sección especial para ropa de lutos, la Casa puede entregar ropa teñida en 6 horas quedando perfectamente
NO CONFUNDIRLA.
DELICIAS 872
FRENTE A ESTADO
Teléfono Inglés 2922
Se atienden pedidos de provincias.
8625-7-k

NECESITO
ARRENDAR
FUNDO DE 200 A 300 CUADRAS PLANAS REGADAS, ENTRE SANTIAGO Y SAN FERNANDO.
H. V., Casilla 3925
x-9605-3-k

MADERAS
PARA
CONSTRUCCIONES
CAL Y CEMENTO
PUERTAS, Ventanas i Galerías.
Postes roble para cierros.
Ofrece despachar rápido a provincias
"La San Diego"
San Diego pasado Franklin, Núm. 2320
ESCOBEDO Y DONOSO
3-k.

EL DEPARTAMENTO DE AVISOS
TELEFONO 3113
Atiende de las 9 h. a las 22 h.
(Hora antigua: 9 A. M. a 10 P. M.)

• AVISOS ECONOMICOS •

Descuentos: De 5 a 10 publicaciones seguidas, 5% – De 11 a 20, 10% – De 21 a 30, 15%

TARIFA
AVISOS ECONOMICOS
Cada palabra (mínimum 6 palabras por aviso) $ 0,05

COMPRA-VENTA
DE MUEBLES Y OBJETOS VARIOS

VENDO PUNZON Y CORTA-FIERRO. Recoleta 530.

VENDO MAQUINA GASIFICADORA y máquina tapa-corona. Recoleta 530.

VENDO BILLAR COMPLETO, Recoleta 530.

VENDO MAQUINA DENTAL, Recoleta 530. 2-k

CADENAS PARA AUTOS CAMIONES compro. Dirigirse a Compañía "Transportes Unidos", Estado y Alameda. x-9518-3-j

PIANO DE OCASION, DESEO comprar, indicar precio y marca a Casilla 398. x-9544-2-k

OCASION VENDE, PERFECTO estado varios útiles para médico, verlos y tratar: Lira 211, de 12 a 14. x-9547-2-k

VENDO BICICLETA "DURKOPP", flamante. Camilo Henríquez 514. x-9572-2-k

VENDO MAQUINA HELADERA en perfecto estado, San Diego No. 1523. x-9611-3-k

VENDO PERRA POLICIAL FINA, especial para reproducción, al mejor postor, Moneda 2210. x-9614-2-k

MAQUINAS PARA FABRICAR tarros, modernos. Necesítase, Casilla 1206. 5-k.

COMPRO SACOS USADOS DE todas clases. Chacabuco 222. x-9603-2-k

COMERCIO E INDUSTRIAS

POSTES PELLIN PARA CIERROS, roble, 4x4x4 1|2, carbón blanco, leña varias clases, vende Desvío Giaconi, Estación San Diego, Santa Rosa 2410. Teléfono 46, San Miguel. — x-9686-2-k

SE ANTICIPA DINERO POR CARRUAJES, automóviles, menajes, pianos, joyas, etc. Recoleta 530. x-9472-2-k

MANIQUIES ULTIMA MODA realízanse. Matucana 654. x-9563-4-k

"BODEGA CHACABUCO Y HUELQUÉN", Independencia 618. Teléfono inglés 1769. Renueva constantemente sus existencias de frutos del país, en general mediante los productos de sus propias Haciendas. Asimismo, recibe artículos de abarrotes importados y nacionales, ofreciendo los precios más equitativos de la plaza. Toda mercadería es puesta a domicilio sin recargo alguno. x-9512-3-k

NI POR CENTENARES, NI POR miles, ni por centenares de miles, sino por millones caen las moscas, con el mata-moscas "Muki". Venden boticas y almacenes, 20 centavos. Muki Co., Santiago, Casilla 221. — X-872-9-K

TECHO AMERICANO ACANALADO, $ 3.00 plancha. Aróstegui. Yaneti. Santiago, Manuel Rodríguez 854. x-8495-2-k

BUEN ALMACEN ABARROTES, poco capital, magnífica situación se vende. Datos. Casilla 2799. x-9570-2-j

TERNOS CORTE AMERICANO, telas inglesas, entrega pagándolos mensualmente, Cooperative Sastrería, Agustinas 855.—x-9482-7-k

PIANOS
LOS MEJORES DEL MUNDO
Erard,
Gaveau,
Pleyel
Pianola-Piano
(Pianos automáticos)
— DE LA —
AEOLIAN COMP. LD.
DE NEW YORK
en pianos
WEBER — STEINWAY
STECK — STROUD
con Mtrostyle y Themodist.
Particularidades exclusivas de estos instrumentos, que los hacen ser lo mejor entre sus similares.
AGENTES:
CASA WEIL
(Sección pianos)
ESTADO 353

CARRUAJES CABALLOS

VENDO AUTOMOVIL CHARRON, 1 Maxwell, 2 Overland y un Metz, precios muy bajos. Recoleta 530. x-9473-2-k

BONITA YEGUA MESTIZA INGLESA, vendo Pío IX 61. x-9586-5-k

BLOCK PARA FORD SE VENDE en muy buen estado, modelo 1917. Verlo y tratar, Garage Ford, San Miguel No. 142. x-9595-3-k

AUTOMOVILISTAS TODO CHOFFER o dueño de automóvil debe usar, para sus gomas, desmontadores "Rex". Pídalos en todo buen almacén de accesorios. x-9601-3-k

VENDO VICTORIA LLANTA DE goma. Recoleta 530.

DOS ESPLENDIDOS BREAKS PARA militares o fundos vendo. Dirigirse Compañía "Transportes Unidos", Estado y Alameda. x-9518-3-j

PROPUESTAS

MUNICIPALIDAD DE SANTIAGO.—Alumbrado Público.—De orden de la Alcaldía, se piden propuestas públicas para la instalación de alumbrado eléctrico y suministro de energía eléctrica en el sector comprendido entre las calles de San Borja, Avenida General Velásquez, Arica y Ecuador, conforme a las bases que se pueden consultar en la Dirección de Obras Municipales. Las propuestas se abrirán en la Sala de la Alcaldía, el día 15 de Noviembre próximo, a las 16 horas (4 P. M.). —Santiago, 31 de Octubre de 1918 —**El Tesorero Municipal.** 15-k.

DIRECCION GENERAL DE Obras Públicas.— Pídense propuestas públicas para los trabajos de ensanche de la Escuela Profesional Superior de Niñas de esta ciudad, las que se abrirán el Martes 5 de Noviembre a las 16 horas en la Inspección de Arquitectura, donde pueden consultarse los antecedentes.— Santiago, 25 de Octubre de 1918.—El Secretario General. 4-k.

DIRECCION GENERAL DE Obras Públicas. — Pídense propuestas públicas para los trabajos de construcción de una Escuela tipo 80 alumnos ubicada en Copihue, departamento de Parral, las que se abrirán el Lunes 4 de Noviembre a las 15 horas en la Inspección de Arquitectura, donde pueden consultarse los antecedentes. — Santiago, 22 de Octubre de 1918. — **El Secretario General.** 2-k.

DIRECCION GENERAL DE Obras Públicas. — Pídense propuestas públicas para los trabajos de construcción de una escuela tipo 80 alumnos, ubicada en Peralillo, departamento de Santiago, las que se abrirán el Miércoles 6 de Noviembre a las 15 horas en la Inspección de Arquitectura donde pueden consultarse los antecedentes. — Santiago, 23 de Octubre de 1918. — **El Secretario General.** 2-k.

MUNICIPALIDAD DE SANTIAGO —Lutocars para la Policía de Aseo. De orden de la Alcaldía se piden propuestas públicas para la provisión de 150 lutocars, para la Policía de Aseo, con arreglo a las bases que pueden consultarse en la Prefectura de Aseo y en esta Tesorería. Las propuestas se abrirán en la Sala de la Alcaldía, el 7 de Noviembre próximo, a las 4 P. M.— Santiago, 21 de Octubre de 1918. — El Tesorero Municipal. 2-k.

DIRECCION GENERAL DE Obras Públicas. — Propuestas. — Pídense propuestas para la construcción de un puente carretero sobre el río Laja en el punto denominado Los Perales, las que se abrirán el 13 de Noviembre a las 15 horas (3 P. M.), en la Inspección General de Puentes y Caminos donde pueden consultarse planos y antecedentes. Las propuestas deben ser presentadas en los formularios impresos que proporciona la oficina y cumplir con todos los requisitos que en ellos se estipulan.—Santiago, 28 de Octubre de 1918.—**El Secretario General.** 10-k.

MINISTERIO DE GUERRA. — Propuestas.— Se piden propuestas públicas para suministrar a la Fábrica de Calzado los siguientes artículos: 10,000. Diez mil metros cuadrados de cueros para zapatones; 1,500. Milquinientos metros cuadrados de cueros para polainas: y 25,000. Veinticinco mil kilógramos de suelas. Las propuestas se abrirán el día 29 del presente mes, a las 15 horas, en Santiago, ante el Jefe del Departamento Administrativo, y en la misma fecha en Valdivia ante el Comandante en Jefe de la IV División. Bases y demás antecedentes pueden consultarse en la Oficina General de Vestuario y Equipo (Santo Domingo N.o 3317).—**El Jefe del Departamento Administrativo.**

ENCARGUE UD. CON TIEMPO SUS CAMISAS A LA
CAMISERIA SPORTMAN
QUE ACABA DE RECIBIR NUEVO SURTIDO DE CEFIROS DE GUSTOS EXQUISITOS, ESPECIALES PARA CAMISAS DE VERANO.
AHUMADA 324

Yepez Hermanos
Sastrería de Lujo. - Estado 14-18
Casimires ingleses, alta novedad, acaban de recibir
TRAJES DE VESTON, FORRO DE SEDA.. .. .. .. $ 200
TRAJES DE VESTON, FORRO DE LANA.. 180
PANTALON DE FANTASIA... 65
Visite Ud. nuestra casa y será bien atendido

Propiedades de renta
Y DE RESIDENCIA
VENDEMOS
PEREZ Y MARTY
GALERIA ALESSANDRI 29

Oficina muy Central
SE ARRIENDA
PEREZ Y MARTY
GALERIA ALESSANDRI 29

BOTERIA "EL CONDOR" - Puente 716
RÉALIZA LOS SIGUIENTES ARTICULOS PARA SEÑORITAS:
Zapatillas charoladas, a $ 10; zapatones finos charolados, a $ 14.50; zapatillas modelos última moda, a $ 15.50; zapatones tela fina blanca, a $ 9.50; sandalias del 18 al 24, a $ 2.80.
STOCK DE CALZADO FINO PARA CABALLEROS, SEÑORAS Y GUAGUAS.

Noviembre 2
San Victorino
CAMBIO
Banc. 12 31/32 | Com. 13 1/16
Oro: 50.00 %.

1 £ vale	18.50.50
1 Franco	0.71.17
1 Dólar	3.92½
1 Peseta	0.82.98
N. Argentino	1.79

VARIOS

URGENTE NECESITO MULETAS poco uso. Pensionado San Vicente, Pieza 3. x-9558-2-k

MUNICIPALIDAD DE SANTIAGO.—Remate de los productos del destructor de carnes del Matadero Público.—De orden de la Alcaldía, se venderán en subasta pública los productos del estructor de carnes muertas del Matadero, con arreglo a las bases que se podrán consultar en esta Tesorería y en la Administración del Matadero. El remate tendrá lugar en el Matadero, el 16 de Noviembre próximo, a las 10 horas.—Santago, 31 de Octubre de 1918.—**El Tesorero Municipal.** 15-k.

JUDICIALES

EXTRACTO. — CERTIFICO QUE por escritura extendida ante mí con esta fecha, los señores Antonio Ezquerra y Ramón de Val, de este domicilio, han revalidado la sociedad comercial colectiva que ambos formaron por escritura otorgada también ante mí el quince de Julio último, para girar en esta plaza en el negocio de casa de préstamos, bajo la razón social de "Ezquerra y de Val", que podrán usar indistintamente ambos socios como encargados de la administración, por el plazo de seis años desde el primero de Agosto próximo pasado, y con un capital de sesenta y cinco mil pesos, aportado en dinero efectivo en la proporción de cuarenta mil pesos por el señor Ezquerra y veinticinco mil pesos por el señor de Val; sociedad que ratificándola en todas sus partes, la adicionan para celebrar también contratos de cuentas corrientes y de mutuo a la vista y a plazo, ya por documentos públicos o privados, con o sin garantía, descontar letras, pagarées y cualquier documentos de instituciones bancarias o particulares.— Santiago, 24 de Octubre de 1918.—M. Gaete Fagalde, notario. x-9609-2-k

REMATE. — ANTE EL 4.o JUZGADO Civil de Santiago, se rematará el 19 de Noviembre próximo, a las 15 horas, una propiedad ubicada en la calle Lautaro N.o 501, esquina de Prado de este departamento, por el mínimum de 21,083 pesos 33 cents.; mitad al contado, mitad a seis meses plazo. Bases y antecedentes, juicio ejecutivo: Hanselmann con Gaedecke, en dicho Juzgado. — x-9438-2-k

QUIEBRA VILLALON Y GONZALEZ.— En escrito del perito señor Guzmán al que acompaña tasación y planos en lo principal, y deduce honorario en el otrosí, el Juzgado proveyó: "Santiago, 28 de Octubre de 1918.— A lo principal, como se pide si no se dedujere objeción dentro del tercero día y al otrosí, traslado y autos.—El secretario. x-9550-1-k

EXTRACTO. — CERTIFICO QUE por escritura otorgada ante mí, con esta fecha, los señores León Nieto, Domingo Hernández, Francisco Lacámara y Guillermo Larios, comerciantes, residentes en Cura Cautín el primero y en Santiago los tres últimos, de común acuerdo han puesto término anticipado a la sociedad que tenían formada por escritura de fecha 9 de Febrero de 1917, y prorrogada por la de 13 de Marzo último, otorgadas también ante el notario nifrascrito, y que giraba en esta plaza en la explotación del ramo de barraca y elaboración de maderas, con la razón social de "León Nieto y Compañía". El activo y pasivo de dicha sociedad, según el balance e inventario practicados, ha quedado a cargo de los señores Lacámara, Hernández y Larios. El haber del socio señor León Nieto se ha enterado en la forma que se indica en la escritura de disolución mencionada. — Santiago, 18 de Octubre de 1918.—Abraham del Río, notario. — Inscrita en el Registro de Comercio a fs. 581 N.o 462 de este año.—Santiago, Octubre 27 de 1918.—Anotada al márgen de la inscripción de fs. 1118 N.o 69 de 1917.— Fecha ut supra.—Abraham Koning. x-9598-5-K

APERTURA DE SUCESION.—ANTE el juez compromisario don Nicolás Luco, Santo Domingo N.o 1131, se encuentra abierta la sucesión de doña Elisa Mouat v. de Smith. 4957-4-j

INVENTARIO. — POR ACUERDO de los herederos de doña Elisa Mouat v. de Smith, procederé el 15 del actual a las 14 horas (2 P. M.), en mi oficina, Compañía N.o 1230, a practicar el inventario de los bienes de la sucesión de dicha señora.—Desiderio Lizana, notario.

TRANSFERENCIA.—ANTE EL NOTARIO Ríos González, con fecha 19 del actual, los señores Avia y Adriasola transfirieron a don Virginio Fuenzalida la marca "Viña Monte Grande" que habían inscrito el 11 de Diciembre de 1915, en la Sociedad Nacional de Agricultura.—Octubre 29 de 1918. x-9527-8-k

CONCURSO JULIET.—PROPOSICIONES de convenio.—En Santiago de Chile, a ventidós de Febrero de mil novecientos dieciocho, tuvo lugar la junta de acreedores con asistencia del concursado y acreedores que suscriben: Leídas las proposiciones de convenio presentadas por el concursado, fueron puestas en discusión, y no habiéndose objetado, se procedió a su votación, previo el juramento de todos los acreedores de la veracidad de sus créditos, y fueron aceptadas por la unanimidad de los acreedores concurrentes. El Juzgado ordenó se procediera a la publicación de este comparendo en conformidad a la ley. Firman los asistentes. Se ordenó reemplazar el papel.—F. Rodríguez R.—Arturo Arancibia Lazo, por doña Lastenia Lozada de L.—Liquidador del Banco Italiano, Natalio Farinelli.—E. Sauralli.—José María Couso, por sí.—Enrique O. Barbosa B., por sí.—Por doña Lucía Fernández v. de Valenzuela y doña Sofía Fernández, Ernesto Covarrubias.—Por Luis Pujól, Gmo. Marchant.—p. p. de don Ernesto Vargas, Antonio Gálmez.—Manuel Rodríguez N.—Por sí, Armando Reyes C. — Por Landea y Gálmez, Venancio Landea.—p. D. Carlos Ramírez, Gmo. Arancibia Lazo.—p. Emma Ojeda de Carabantes, Luis Ramírez.—p. p. E. Monzón C. Patiño Q.—p. a. Rojas L., L. y D. Arellano Ch.—A. Vásquez G.—p. p. Claudio Portales L., I. Abalos M.—p. Juan Bulnes, E. Mogrovejo.—p. Guillermo Rossell, Leoncio Celis, E. Santos, por sí.—E. Arellano.—por poder del señor José Piazza, Máximo Carrasco Reyes.—Mateo Salvá P.—por poder de don Ernesto Lefevre, Isaías Mella, Daniel Cruz Hurtado. —por poder Carlos Latorre, Gregorio Santos.—por don Arturo Vallejos.—R. Herrera U.—Onofre Cantillana.—por Elvira Villarroel, Manuel Mondaca.—Carlos Villarroel, por poder de Cecilio Molleda.—F. Herrera. —Roberto Villarroel.—Gálmez Hnos. — Lorenzo Gálmez, por Guillermo Gálmez.—E. Juliet Ossa.—Covarrubias. 9600-5-k

INVENTARIO SOLEMNE.— CITASE a los interesados en las sucesiones de doña Agustina Marinot de Etchegoyen y de don Miguel Etchegoyen a la facción de inventario solemne de los bienes quedados al fallecimiento de ambos, que se efectuará por el notario infrascripto el día 4 de Noviembre próximo, en su oficina, Huérfanos número 1242, a las 10 horas.—Santiago, 21 de Octubre de 1918.—M. Gaete Fagalde, notario. 8365-4-k

EXTRACTO. — MARIANO MELO E., notario de Santiago, certifica: que por escritura de hoy corriente, en su registro, don Javier Varas Pérez, don Domingo Ruiz Tagle, don Héctor Figueroa y don Luis Carvajal, todos de este domicilio, han formado sociedad para girar en esta plaza por el término de ocho años, a contar desde el veinticinco de Julio último en los ramos de carretaje, en general, en la compra y venta de frutos del país, y en lo demás que tuvieren por conveniente. La razón social es Héctor Figueroa y Compañía, la que puede ser usada por los socios Varas y Ruiz Tagle, indistintamente, o por los señores Figueroa Carvajal procediendo en conjunto. La administración de la sociedad corre a cargo de cada socio, y su capital es de trescientos mil pesos que aporta el señor Varas a medida que lo requieran los negocios sociales. Los mismos socios dejan sin efecto la sociedad que con igual efecto de la presente pactaron, también ante el que sucribe, el 25 de Julio del año en curso.—Santiago, 25 de Octubre de 1918.—Mariano Melo E., notario. x-9520-3-j

EXTRACTO. — POR ESCRITURA otorgada hoy ante mí, los señores Geo E. Nolan, Enrique Rozas y Carlos Amenábar, prorrogaron por un año contado desde hoy, la sociedad que celebraron ante mí el 3 de Agosto de 1917, que gira en esta plaza y en la de Nueva York, con la denominación de "General Commercial Company of Chile", en la importación y exportación, de toda clase de productos, mercaderías, maquinarias y accesorios. La prórroga se hace bajo las mismas bases, términos y condiciones de la escritura de sociedad.—Santiago, Octubre 18 de 1918.—Luis Cousiño T., notario. x-9522-3-k

EXTRACTO. — CERTIFICO QUE por escritura ante mi hoy, se ha disuelto y liquidado la sociedad comercial colectiva que giraba en esta plaza con la razón social de M. Espinosa y Compañía, constituída entre los señores Macario Espinosa y Manuel J. Peralta el quince de Junio de mil novecientos catorce y prorrogada el diecisiete de Junio de mil novecientos diecisiete, por escrituras en esta Notaría a cargo del activo y pasivo de la extinguida sociedad queda el señor Espinosa.—Santiago, Octubre 28 de 1918. —**D. Lizana D.,** Notario. x-9450-2-k

REFORMA DE LOS ESTATUTOS de la Sociedad Metalúrgica Nacional. —En Santiago de Chile, a diecinueve de Agosto de mil novecientos dieciocho, ante Pedro N. Cruz, abogado, notario público y de hacienda y testigos que suscriben, comparecieron: don Ricardo Simpson, ingeniero, domiciliado en la Avenida Vicuña Mackenna número cuarenta; don Moisés Errázuriz, abogado, calle Miraflores número doscientos cuarenta y seis; don Jorge Echeverría, comerciante, calle Manuel Rodríguez número cuatrocientos treinta y ocho; don Enrique Martínez, comerciante, calle Sazié número dos mil quinientos cuatro: don Luis G. Huidobro, ingeniero, calle Manuel Rodríguez número setenta y siete; don Jorge Peña, ingeniero, domiciliado en la calle Amunátegui número trescientos ocho, y don Carlos Errázuriz, ingeniero, domiciliado en la calle Agustinas número mil ciento setenta; todos de este domicilio, mayores de edad, a quienes conozco y expusieron: que reducen a escritura pública el aumento de capital y reforma de estatutos de la Sociedad Metalúrgica Nacional, que consta de la siguiente acta:

"En Santiago, a ocho de Julio de mil novientos dieciocho, a las cinco y cuarto P. M., presidida por don Ricardo Simpson, se abrió la primera asamblea extraordinaria de accionistas de la Sociedad.

Los señores accionistas habían sido convocados con el objeto de resolver acerca del aumento del capital social y de la reforma de los estatutos, por medio de avisos publicados en "El Mercurio" de esta ciudad, de los días veintinueve y treinta de Junio y primero, dos y tres de Julio reciente.

Concurrieron, además, del señor presidente, por su cuatrocientas diez acciones; don Moisés Errázuriz, por cuatrocientas cincuenta acciones; don Jorge Echeverría, por trescientas noventa y ocho acciones; don Enrique Martínez, por ciento cuarenta y cinco acciones; don Luis G. Huidobro E., por trescientas cuarenta acciones; don Jorge Peña, por trescientas quince acciones, y don Carlos Errázuriz, que hizo de secretario, por ciento setenta acciones, lo que da un total de dos mil doscientas veintiocho acciones, o sea una asistencia superior a la mayoría absoluta de las acciones exigidas por el artículo treinta y uno de los estatutos.

El señor presidente manifestó que el directorio, en sesión de veinticuatro de Junio último, había acordado citar a la junta general extraordinaria de accionistas para someter a su aprobación un proyecto de aumento en cien mil pesos del capital social.

Con ese aumento podría adquirirse la Fábrica de Clavos de don Juan Enrique Concha Subercaseaux, con quien el directorio había convenido la compra en sesenta y cinco mil pesos, pagaderos en acciones.

Además, para mejorar la explotación de la actual Fábrica de Laminación de Fierro y poder dar mayor desarrollo a la industria, estimaba el directorio que era necesario disponer de mayor capital.

La asamblea, después de alguna deliberación, acordó por unanimidad:

a) Aumentar de cuatrocientos mil pesos a quinientos mil pesos el capital social;

b) Emitir, en consecuencia, mil acciones de valor totalmente pagado de cien pesos cada una, en los plazos y en la forma que se indica más adelante;

c) Seiscientas cincuenta acciones se emitirán y entregarán a don Juan Enrique Concha en pago del precio de compra de la Fábrica de Clavos;

d) Las trescientas cincuenta acciones restantes serán ofrecidas a los señores accionistas, a la par, a prórrata de las acciones que actualmente posean.

Los señores accionistas deberán suscribir las acciones que les correspondan dentro del plazo de seis meses, entendiéndose que, transcurrido ese plazo, se entenderá renunciada la opción;

e) Las acciones que los accionistas no hubieren suscrito, serán colocadas por el directorio en un precio no inferior a la par.

El directorio acordará las medidas que estime más convenientes para dicha colocación, pero todas las acciones deberán estar colocadas dentro del plazo de un año;

f) Los plazos a que se ha hecho referencia se contarán desde la fecha de la aprobación suprema de este aumento de capital;

g) Las acciones serán suscritas mediante el otorgamiento de una escritura pública de adhesión a la escritura constitutiva de la Sociedad Anónima y aquella en que consten las reformas introducidas en los estatutos.

Para poder suscribir dicha escritura de adhesión y poder reclamar de la Sociedad el título correspondiente de las acciones, será necesario exhibir ante el notario una autorización que otorgará la Sociedad, contra entrega a ella del memorandum de depósito por la suma correspondiente efectuado en la cuenta bancaria de la Sociedad.

En seguida el señor presidente expresó que era menester reformar los estatutos sociales con el objeto de relacionarlos con el aumento de capital que acaba de acordarse y de suprimir algunas disposiciones que ya no tenían aplicación.

El señor presidente propuso diversas reformas, dando en cada caso las explicaciones necesarias, y la asamblea acordó por unanimidad reformar los artículos cuatro, cinco, seis, siete y ocho.

Quedarán los artículos reformados con la siguiente redacción:

Artículo 4.o El capital social es de quientos mil pesos y se divide en cinco mil acciones totalmente pagadas de cien pesos cada una.

Art. 5.o De estas cinco mil acciones, cuatro mil corresponden a los dueños de las acciones en que estaba primitivamente dividido el capital social.

Art. 6.o De las mil acciones restantes, seiscientas cincuenta se destinan a pagar el precio de adquisición de la Fábrica de Clavos.

Art. 7.o Las otras trescientas cincuenta acciones serán colocadas, a la par, entre los accionistas, a porrrata del número de acciones, que posean, debiendo ser suscritas dentro de seis meses, contados desde la aprobación suprema del aumento del capital.

Art. 8.o Las acciones que los accionistas no hubieren suscrito dentro del plazo señalado, serán colocadas por el directorio en un precio no inferior a la par, debiendo quedar todas colocadas dentro de un año, contado en la misma forma antes indicada.

Se acordó comisionar al abogado don Lindor Pérez Gacitúa, quien podrá delegar, para que proceda a solicitar del Supremo Gobierno la aprobación del aumento de capital y de las reformas introducidas a los estatutos, sin necesidad de esperar la aprobación de la presente acta, pudiendo, para el efecto, efectuar todas las tramitaciones que sean necesarias y aceptar, en representación de la Sociedad, suscribiendo en tal caso la correspondiente escritura, todas las agregaciones, enmiendas o modificaciones que el Consejo de Defensa Fiscal juzgare necesarias.

Se levantó la sesión, a las 6 P. M.— R. Simpson.—C. Errázuriz.

Conforme.

Se dió copia, pagándose en ella doscientos cuatro pesos por impuesto de papel sellado y estampillas.

En comprobante firman con los testigos don Luis Gajardo Aviles y don Ulises Rojas C.—Doy fe.—C. Errázuriz.—M. Errázuriz. — Jorge Echeverría.—J. Peña O.—L. G. Huidobro.—R. Simpson G.—E. Martínez. —L. Gajardo Aviles—U. Rojas C.— Ante mí, Pedro N. Cruz, notario.

Conforme con su original, siendo la presente segunda copia.

Santiago, diecinueve de Agosto de mil novecientos dieciocho.—Pedro N. Cruz, notario.

Núm. 2,596.—Santiago, 12 de Octubre de 1918.—Vista la solicitud que precede de don Lindor Pérez Gacitúa ,por la Sociedad Anónima denominada "Sociedad Metalúrgica Nacional", en la que pide se aprueben las reformas introducidas en los estatutos de dicha sociedad, que constan de la escritura pública que se acompaña, otorgada en Santiago el 19 de Agosto último, ante el notario don Pedro N. Cruz y que consisten principalmente en elevar el capital social de cuatrocientos mil pesos a quinientos mil pesos ($ 500,000).

Teniendo presente lo informado por el Consejo de Defensa Fiscal y visto lo dispuesto en el artículo 427 del Código de Comercio, decreto:

1.o Apruébanse las reformas introducidas en los estatutos de la Sociedad Anónima denominada "Sociedad Metalúrgica Nacional", que constan de la escritura pública que se acompaña, otorgada en Santiago el 19 de Agosto último, ante el notario don Pedro N. Cruz.

2.o Dése cumplimiento a lo dispuesto en el artículo 440 del Código de Comercio.

Tómese razón, comuníquese, publíquese e insértese en el "Boletín de las Leyes y Decretos del Gobierno". —Sanfuentes.—L. Aníbal Barrios".

ALAMO
CLASE EXTRA, ANCHOS ESPECIALES, ENCONTRARÁ LO QUE NECESITE SOLO EN
José Aguiló A.
84407-3 k
MATUCANA 1161

FOLLETIN (1)

Crótalus horridus

I

Fierros, era aquel joven moreno, de barba negra, de cabello ensortijado, que hará cosa de cinco años se sentaba de dos a tres de la tarde frente a una mesa del café de Fornos hacia la parte del mostrador.

Ustedes tal vez no le hayan conocido, porque sólo vivió en Madrid, pocos meses. Yo fuí presentado a él por un amigo suyo de la infancia, que tiene escrita y publicada una Memoria muy notable "sobre la dote inestimada", y había bastante a menudo en la Academia de Jurisprudencia.

Este mi amigo, informóme al mismo tiempo de que Fierros venía ejerciendo desde hacía algunos años con mucho lucimiento el comercio de cabotaje. Era piloto de una goleta tamaña como una nuez, que no cesaba de andar de ceca en meca, llevando y trayendo fusiles, balas de cañón, barriles de pólvora y otros artículos de primera necesidad.

Pero entiende, me decía mi amigo Papiniano, que Fierros no es un piloto cualquiera. Ha nacido en el seno de una familia muy bien acomodada. Algunos disgustos de domésticos, y también cierta excentricidad de carácter que no dejarás de observar tan pronto como le trates, arrojáronle en una vida aventurera de la cual veo con satisfacción que se va apartando. Ha leído mucho, es un poco romántico, y sobre todo, tiene una filosofía de a bordo bastante singular.

Se fué antes de haber tenido el gusto de tratarle con intimidad. Pude observar, no obstante, que tenía un temperamento desconfiado y receloso. Aún después de habernos sentado varios días en la misma mesa, cuando hablaba, se dirigía casi siempre a nuestro común amigo Papiniano. Yo, que soy un poco susceptible, tomé el acuerdo de dejarlos charlar, poniéndome a leer "El Imparcial", mientras apuraba sosegadamente una taza de café y alguna copa de **cogñac.**

Frecuentemente me dormía o dormitaba. El **cogñac** es un licor muy impolítico. Alguna que otra vez también, escuchaba la conversación de mis vecinos, que en ocasiones vino a interesarme tanto como una novela de Fernández y González.

Fierros relataba con palabra fácil y serena alguna de las aventuras de su vida. No dejaba de tenerlas curiosas y peregrinas. Es una de ellas la que hoy les ofrezco a guisa de cuento, y por poco que les solazase ya me tendrían ustedes animado a contarles las demás que conozco, pues acaban de noticiarme que el desdichado Fierros pereció recientemente en un naufragio cerca de las costas del Cantábrico.

Lo que sí debo advertir, es que no estoy completamente seguro de que a Fierros le haya acontecido todo lo que yo les diga, pues a mí el **cogñac** me hace oir cuanto se me antoja.

Hé aquí lo que Fierros contaba una tarde en que llovía a cántaros.

II

La goleta "Salvadora", destinada al transporte de pertrechos de guerra, echó el ancla en la bahía de *** el día 15 de Julio de 186... por la tarde. La ciudad de *** es una de las más animadas, vistosas y resplandecientes del Mediodía de España.

Así que hube cumplido con los deberes que mi cargo me imponía, y como quiera que debíamos permanecer bastantes días en *** me apresuré a descargar mi equipaje y a buscar un alojamiento más tolerable que el camarote de la goleta.

Hallé lo que deseaba en una de las calles más retiradas y tranquilas de la población. Era un gabinete bien decorado en un piso principal con un balcón a la calle. ¡Qué placer se experimenta al lavarse y cambiar de ropa después de un largo viaje! Convenientemente aderezado me presenté en el comedor de la casa y llevé a cabo con el mejor apetito la tarea de introducir en mi estómago desde la sopa hasta los postres, una muy larga serie de platos.

Después fuí a mi cuarto, y dando fuego a un cigarro me eché de pechos sobre el balcón. El día iba a desaparecer. Vaya con Dios: las gentes de la ciudad veíanle partirse con alegría porque siempre se celebra la partida de quien nos causa daño. El calor había llegado a cuarenta y dos grados centígrados a la sombra. La ciudad iba a reposar en los brazos de la noche esperando de ella algunas frescas caricias que la indemnizaran de los rigores del día. Bullían las gentes por la calle y escuchábanse cerca los leves rumores de la mar y los ruídos estridentes del muelle. Yo seguía en mi balcón ocupado muy formalmente en lanzar, con pequeños intervalos, grandes bocanadas de humo al espacio, siempre con la esperanza de verlo agitado y revuelto por el viento. Pero el viento parecía y yo me desesperaba y sudaba.

Me hallaba, pues, sudando cuando por detrás de una persiana que enfrente mío tenía, creí notar que había unos ojos mirándome. Unos ojos que le miran a uno por detrás de una persiana siempre son hermosos. En su consecuencia, los míos tomaron el camino de aquella persiana con tal decisión y fijeza, que fuese ilusión o realidad, quise ver detrás de sus verdes tablillas un poco de carmín. A todo esto el sol iba cayendo, cayendo, y las sombras nos iban envolviendo lentamente. Y yo sin dejar de mirar a la persiana, demandando humildemente una aventura de amor. Al fin se oyó un chirrido que a mí me sonó bastante dulce en el corazón: se vió un copo de nieve que tiraba por un cordel; después un talle bizarro; después un pecho altanero como los que pinta Rafael, que son justamente los que a mí me gustan; después el cielo. Era un cielo de jazmín, de rosa, de leche y de oro. Ató con la mayor tranquilidad la persiana, arrojó una mirada distraída por la calle, por las casas de enfrente y por el firmamento. Yo quedé comprendido en esta mirada. Después se sentó, y levantando un libro del suelo se puso a leer.

Vestía de luto para que toda la belleza se consumara. Su cabeza salía de entre la negra tela como la aurora asoma su frente arrebujada en el capuz de la noche. Yo no había quedado conforme, ni mucho menos, con el abrazo visual de más arriba, porque lo juzgaba depresivo, porque me ponía al nivel de un árbol, de un balcón, de un sillar de piedra. Y como de algún modo quería hacer constar mi protesta, comencé con el mayor denuedo a toser, a estornudar, a cantar, a sonarme, a ejecutar, en fin, cuanto se puede ejecutar con la boca y las narices. Nada. Apelé a recursos extraordinarios: llamé en alta voz al camarero, a sabiendas de que no me había de oir; cerré con estrépito el balcón, mirando por detrás de los visillos. Nada. Torné a abrirlo con mayor estrépito. Nada, nada. Cuando la luz hubo desaparecido casi por completo, el copo de nieve cerró el libro, cerró el balcón, cerró la persiana, lo cerró todo. La mirada, el abrazo visual, fué suprimido esta vez. Entonces se me ocurrió que bien podía encontrarme al nivel de un árbol, de un balcón, de un sillar de piedra, sin desdoro de mi persona.

Durante todo el día siguiente el balcón y la persiana fueron de una impenetrabilidad absoluta. Por la tarde, a la misma hora, minutos más o menos, sucedió, punto por punto, lo mismo que el día anterior. Al otro día lo mismo, y al otro igual. Bien puedes creer que esto llegó a preocuparme de tal suerte, que no pensaba en otra cosa. Me parece que el amor propio debía tener gran parte en esta preocupación, porque yo no cesaba de ir desde el balcón al espejo y desde el espejo al balcón. Pero, ¡Dios mío! yo no soy un fenómeno para no merecer siquiera una mirada! Pues nada, ni una.

Empeñéme en otra vía más oblícua para conseguir esta mirada. Púseme a vigilar la puerta al mismo tiempo que el balcón, y ví que bastante de mañana salieron por ella dos mujeres enlutadas. Bajé de tres en tres las escaleras de mi casa y las seguí. Una de ellas era la mujer que no me miraba. Llegaron a un templo no muy lejano y haciendo la señal de la cruz franquearon su cancel. Oyeron dos misas que fueron para mí dos Credos; ¡tan arrobado estaba en la contemplación de un ángel postrado ante un altar! Heríalo el rayo de sol que bajaba de una de las aberturas del templo a jugar gozoso con sus cabellos dorados. Aquel rayo de sol la penetraba cual si fuere constituída por materia trasparente, y yo veía su alma casta y pura durmiendo dentro de un límpido fanal. ¡Oh, feliz el hombre que despertara aquella alma con una dulce palabra de amor!

Cuando se levantaron, corrí presuroso a situarme cerca de la pila del agua bendita, pero hube de esperar un largo rato. Al fin las ví llegar acompañadas de un clérigo con sotana y bonete, la joven delante, y la madre (porque era su madre) conversando animadamente con el clérigo detrás.

Mojé los dedos en la pila y dije con voz muy apagada:

"Una mano trémula la ofrece agua bendita y un corazón trémulo de temor y de alegría todas las bendiciones que posee."

Posó sobre mí su mirada tan suave como el rayo de la luna, extendió la mano, bajó los ojos y sonrió.

Volví a sumergir los dedos en la pila y ofrecí el agua a la madre, pero ésta sin hacerme caso, la tomó por sí misma, dirigiéndome al mismo tiempo una mirada de ese color pardo y siniestro que presenta el Océano momento antes de estallar la borrasca.

Indudablemente aquella **mater** no era una **mater amabilis.**

III

La Providencia había estado muy generosa conmigo. El día anterior era un mendigo y de ed-